泰東日報

發行人 阿部横吉 編輯人 印刷人 李濬臣(?)
本報創刊西歷一九〇八年 社址大連市奥町八十五番地 電話社長室四五二四 編輯局八〇九二 營業局八八〇〇 廣告部八八〇〇
價目 本埠 零售每份五分 每月壹元三角 外埠 每月壹元四角五分 半年八元 全年十六元六角 以上俱以現大洋計算 中國人以外以金票爲本位 廣告 每行(五號字十三字)一日 刊費壹元 指定特別地位加倍 長期另議

日方承認機運已至 代表公署暫緩設
該官制將爲一種既定法規 在承認前不派專員

【長春七日電】此次所公布之駐日代表公署官制、原擬不俟日本卿時承認、遇機即派遣參與員、以謀外交上之聯絡而制定者、按現下之形勢、除望日本即時承認、滿洲國而外、別無他求、目下極力促其實現、同時有漸次到達承認之機運、故現已無設置代表公署之必要、右項之官制僅以爲既定之法規、在其發布前、不先承認而派特派參與員、

內田伯既就任外相 對滿洲國當大有利
外交總長謝介石之談話

【長春七日發電】對內田伯之就任外相謝外交總長有如左之談話、依所預期而終見就任外相之內田伯、頗爲適任、有如此之高潔人格、復有如此之貴重經驗與手腕、決可使日本外交上得一大轉機、在相信其決能有相當進境之同時、而內田伯之就任外相、不僅爲日本、即於東洋和平上、亦極歡迎者也、尤且對滿洲具有同情心之同伯就任、關於承認滿洲國問題之解決、更相信必能帶到闓豁之光明、關於承認時期雖在外相腹中、不容憶測、然極期待於最短期間與以實見、對大連海關之接收問題、其後無何等重大變化、即大連海關自体亦頗和平、從事辦理事務、而滿洲國側對有無視既定事實之妥協案、決無受諾之理由、決定始終以獨自之立場、向前行動、更必始終以強硬之態度以對付之、今后萬一若大連海關發生任何重大障碍時、或將於瓦房店設以海關、行以徵稅亦未可知、然現在關於如斯假定的尙不能深述意見云云、

行政權警察權 移中國管理案
日商以爲時機尙早 已施行其反對運動

【上海六日發電】租界延長中國案、最近已通過公共租界路之行政權警察權、移管於市參事會、

滬延長道路問題 解決尙有待
關係各國主持愼重 是以尙須相當時日

【上海七日發電】公共租界延長道路問題、工部局與中國側市政府間已造成解決草案、中國側傳已得南京政府同意、但公共租界側對此草案尙有種種反對、尤其在北四川路多數居住之日本人側異論甚多、目下尙在研究中、本日午後四時將開始討議、漸次將送於領事團會議、之形勢而日本紡紗同業會、商工會議所不論案內容如何以時機尙早爲理由、而反對現已着手實行運動、

【又電】關於延長道路問題、最初之工部局參事會六日午後已開會、但未見何等決定、而中國側仍通告希望繼續交涉、關係各國對此特別愼重研究、據觀至決定時、尙須相當時日、

日華紡紗廠 駐軍撤退

【上海六日發電】派往吳淞日華紡紗場之一部陸戰隊因該地已恢復平穩故六日正午已歸租界內大日本紡社宅中矣、

蔣擬日內 視察湘皖

【南京七日發電】據中國軍部情報、在漢口之蔣介石氏、爲視察共匪討伐狀況於近日中將往長沙安慶、

內田外相就任後 致駐外使訓電
切望各員一致協力 以打開現在之難局

【東京七日發電】內田外相七日午前八時四十分往訪齋藤首相對聯盟調查委員之質問問題、即對李東卿在近頃來日之際起、至聯盟報告書作製前、關於滿洲國言明不承認之問題、報告其眞相以求諒解、又關於滿洲國承認問題亦相協議、本日對在外日本各使臣發出如左訓電、

今當內外時局重大之秋、擬致身以至誠奉公、極切望各員一致協力、以明帝國公正之態度、以打開難局、使向國運進展方面努力、

有田次官 謁日首相 解釋失言問題

【東京七日發電】有田次官

馬子由寧赴滬 代父籌措軍餉
據云如果軍餉無着 則一個月亦難支持

【南京七日發電】馬占山之子馬奎、在南京對汪精衛氏懇請協助軍餉、本日已赴上海將於該地開始籌措軍餉據馬奎云、若軍費無着、則馬軍一月亦難支持云云、

前日訪日首相 致入國禮

【東京六日發電】調查團之馬顧義將軍以下五名、六日午後二時三十分赴首相官邸晤齋藤首相陳述以再來禮、

日首相即晚 訪一行答禮

【東京六日發電】齋藤首相六日午後四時四十五分在帝國旅館往訪聯盟調查團與哈斯書記長會見對馬顧義將軍以下一行之來訪行以答禮、

蘇俄爲發展國民經濟 計劃擴張極東鐵路線

【哈爾濱七日發電】莫斯科政府爲興國民經濟計、國家計當局已得如左之成案、

一、南部西伯利亞與東部西伯利亞修聯絡線、
二、由莫斯科經由恰克圖至外蒙庫倫、
三、由烏爾夫內、烏拉丁斯庫、經恰克圖至外蒙庫倫線、
四、安斯庫集尼塞斯庫線、
五、爲發達勒拿河海運業、修運斯加亞鐵道、並其他通於太平洋岸之全延長四千啓羅擬敷設鐵道、

日學生凌空訪滿
定明日出發就來滿途 永井拓相並致詞免勵

【東京六日發電】訪問滿洲國之早稻田明治兩大學之二機、定九日午後零時半由代代木練兵場出發、已就壯途、永井拓相、爲任其行色、述以免勵之辭、並託該兩機、將宣言轉致其本庄司令官、

李東卿病雖愈 尙須靜養
職務由意委代

【東京六日發電】李東卿惹疾之漸回復而尙須靜養、故其間意大利委員阿爾德伯代理委員長而由北平赴上海之鐵道專家海安氏預定七日抵東京八日赴加拿大而歸國同氏之調查已在北平調查終了已提出於委員會矣、

調查團訪內田 敬致榮任祝詞
李東卿因病未同往 會見期彼此亦接洽

【東京七日發電】調查團、去馬顧義將軍等一行、(李東卿因病未加入七日午前十一時訪外務省、會見內田新外相、陳述再來禮、並陳外相、就任祝辭、關於李東卿與外相會見日亦有種種懇談、十一時半始辭

陶女士膺博士選 增世界之光榮
中國女子獲斯榮銜者 實以陶慰孫爲第一人

【東京七日發電】據日本文部省發表、學位授與認可之理學博士(京都)陶慰孫女士、其學位論文爲「米藏粉之生化學的研究」陶女史爲中華民國人係中國最初之女博士也、明治二十八年生於江蘇省經日本女子大學附屬高女卒業於東京女高師民國七年曾充任北平女子師範物理及化學敎員於一九一二年十月入於美國哥倫比亞學肄業在同大學得到學BS學位MM學位歸國後力硏究、民國二十年則入於上海中央硏究院以至於今日本年三十八歲、

昨晚一行蒙 日皇賜宴

【東京七日發電】秩父宮同妃兩殿下、對目下滯京中之國際聯盟中國調查委員李東卿以下各委員定於七日午后七時半、在赤阪表町御殿、開招待宴高松宮同妃兩殿下亦臨席、此次之招待、乃日皇皇后兩陛下、命秩父宮同妃兩殿下、以慰調查委員一行之辛勞、當夜除委員外、木宮相關屋次官松式部長官松平今次長等、亦陪席、宮內省樂部樂部、高奏英美法態意各國名曲、以引起委員等之故國思、更將日本古典藝術之舞樂二曲亦上演以便一行之觀賞、

派專員赴滬 調查商情

【上海六日發電】調查團一行之杜爾曼氏爲詢問狀況預定於七日午前十一時往當地、日總領事館會見貿易商、商業界主腦者、

國府定月之十七日 在南京開國難會議
東邀全國各大學專家等 共籌打開目前國難方策

【上海七日發電】國民政府、爲打開外交難關預定十七日在南京開國難會議、已向全國各大學之及學界有力者、在野要人等、發出請東

【南京七日發電】汪精衛氏鑒日下之爲外交上緊要時期、故決定召請全國各大學教授五十名、以開外交對策之意見、將於十五日前后開會議、

日經濟三國體 招待丁使盛宴
席上各述提携必要 觥籌交錯盡歡而散

【東京六日發電】日本工業倶部、日本經濟聯盟會、日華實業協會之三經濟團体、六日正午在丸之內工業倶樂部招待滿洲國特派使節丁鑑修氏一行開歡迎午餐會、主賓爲正使、丁鑑修氏副使林棨氏及其他六名、陪賓爲日滿中央會長男爵菊池中將及其他二名、主催者側、爲經濟聯盟會長、森工業倶樂部理事長至財界有力者約五十名、皆出席、代表主催者側木村氏、陳述歡迎辭後、丁鑒修氏力說日滿經濟的提携之緊要、希望日本實業家協力開發滿洲國之經濟來滿等語、次則由副使林棨氏述謝辭、兼高唱日滿親善、最後菊池中將關於日滿提携行以演說、二時許始散會云、

中國對俄謀復交 俄已示無異議
而中國又提二大條件 俄答暑假後再行交涉

【哈爾濱六日發電】據俄國側消息、在莫斯科中國代表王會思氏、對極東司長加芝羅夫斯基已提議中俄外交關係復舊締結與不侵條約之、而莫斯科政府對此、已明確的表示一應原則的無異議之意志矣、而中國側又對俄國提議如左、

一、俄國須積極的援助南京政府、回復滿洲之主權、
二、俄國及外交關係復歸後、在中國絕對不得宣傳赤化、

之強硬主張、結果莫斯科政府關於中國代表之提議、通告云及暑中休暇後再以適當之時期行以交涉、

滿鐵總裁後任 呼聲最高者
永田樺山兩氏 決定須在八日

【東京七日發電】滿鐵總裁後任決定最早將在八日午後、其候補者目下以永田秀次郎氏及樺山、資英氏爲最有力、

大股兵匪擬包圍 橫道河子一帶
與該地自衛團衝突將不免 以一般居民恐慌已極

【哈爾濱七日發電】東鐵東部線舊態依然未變兵匪紅槍會大刀會跳梁、海參威哈爾濱間已二月不通且一時無復舊之望、東鐵因收入激減、幹部皆感困難、一方有砲二尊之有力兵匪突如將橫道河子驛方面一帶包圍、擬將同地完全掠奪而去、將與同地方由俄滿人所組成約八千自衛團衝突、有不可避之勢一方住民因懼兵匪襲來皆悔悔不安、

東鐵以收入銳減 實行淘汰職員
藉以求收支之符合 一般職員皆大恐慌

【哈爾濱七日發電】中東鐵道過去二月以來、因東部線不通、收入總裁結果、不得已時從業員行以大淘汰者、即俄滿人從業員一萬五千名免職達現在之三成、一般從業員皆大爲恐慌、

夫婦既結婚 早晚必生子
在滿蒙特委會席上 特使丁鑑修之妙喻

【東京六日發電】丁鑑修氏六日在東京會館之民政黨滿蒙策特別委員會席上有如左之陳述

滿洲國已由日本扶助之下、兩產生矣、而關於其生產時、自中華民國始以及世間雖紛紛喋喋咸謂滿洲國民近年來嫌惡長期內亂、遂早希望獨立、而對滿洲國之世事、有謂由日本促其出產者、殊不盡然、蓋如夫婦若一旦結婚、早晚亦必生子、此乃普通之理、已無須再述矣、自中華民國及其他各方面無論如何聒喋、則滿洲國之成立、乃係依滿洲國民之民意與自由者也、而其名乃爲產婆役之日本所賜者、故希望日本與以承認、於日滿之關係上、亦極希望與以承認、及承認後、更望對滿洲國予以助力、然而余等、以爲有長輩在前、雖已長成仍一味依賴近鄰爲伯父之日本看護、則反恐有阻害長成發達之虞、吾等既然考慮至此、則更希望將來日滿關係所至何處皆獲圓滿、即政治上經濟上亦願取直接關係、以照顧之云云、

馬軍騎兵刼 日軍輜重隊
激戰二小時始擊退 地點在慶城之北方

【海倫六日發電】攻擊馬占山軍根據地慶城之日軍松木部隊、四日午後五時未受何等抵抗、便將慶城占領而在慶城北方三啓羅地點正在糧秣輸送中之日軍輜重隊、受約四百馬軍騎兵所襲擊、激戰二小時間後、馬軍始被擊退日軍之戰死者僅輜重上等兵石井碩一名、

帝國 海上 火災 保險 資本金一千萬圓
保險部
滿洲總代理店 國際運輸 山縣通二一二 電話代表三一五一番
如承賜顧請用電話或信片於左近支店或出張所可也

王仁眼科專門醫院
地點…大連市西通六十四番地 (常盤橋西廣場電車中間) 電話六七五二番
院長 王仁

邊業銀行廣告
本行資本國幣二千萬元呈由政府核准享有發行紙幣代理國庫特權專營各種存欵放欵匯兌貼現及普通商業銀行一切業務匯水利息格外克已辦事手續尤爲敏捷如持本行鈔券作匯東三省境內各地分行一律免收匯水倘蒙賜顧無任歡迎
總行 遼寧省城大南門內路西 電話掛號九九九九
電話直線 經理室四六五七 營業股四六五八 傳達室四六〇七 通線 二五六〇 四五六四
長途電話 經理室 營業股 二四五八 三〇七三 日 電話 三七一九 營業股
分行 天津 上海 大連 營口 安東 錦縣 新民 四平街 遼陽 通遼 吉林 長春 哈爾濱 雙城 安達 綏化 洮南 黑龍江 遼源 開原 海城 西安 山城鎭 新立屯 公主嶺 法庫門 撫順 北平 昌黎
倉庫 本總行設有倉庫辦理貨物押欵

協茂盛綢緞莊廣告
本號應時運到最流行之巧奇紗瑪瑙綢振亞錦雁翎綢舉凡夏令服飾之品以及歐美布疋寰球雜貨無不應有盡有並備精美禮券以取饋送方便各貨定價格外低廉如蒙惠顧竭誠歡迎
大連浪速町五十番地電話零售部長四六三二 四九八八 批發部五四五三

駐大連 龍口永興德滙兌莊廣告
敝號向在各大商埠作收匯兌多年想爲各界深知玆爲擴充營業及便利同鄉起見特來大連支設分莊無論電匯信匯票匯或欲包送到家均任匯主自便匯費克已手續敏捷如蒙惠顧無任歡迎謹將通匯地點列下
黃縣 烟台 龍口 掖縣 沙河 朱橋 招邑 奉天 濟南 上海 濰縣 周村 沂水 平里店 平度 沂州府 天津 北平 昌邑 蓬萊 桴川 詔河 昂昂溪 滿洲里 青島 哈爾濱 營口 依蘭 佳木斯 富錦 黑河
寓大連 監部通四十三番地 謙順昌銀號內 電話 五二七一 二四二七 三三九八 二六〇二

前日六國勉強開會 依然未見何等決定

因支付額德法主張各堅持 致賠償會議又遇重大危機

【羅桑六日發電】因麥首相之斡旋未奏効力、依然陷於停頓狀態之羅桑賠償會議、至六日除協定法式中計算之數字外、意見已見一致、於本日午後八時半、德國亦加入開六國會議主要關於德國總支付額、行以討議、而關於德國之總支付額、主張四十億馬克、之法國、與由二十億馬克讓步至二十六億馬克德國之主張、依然未肯會議、亦未見何等決定、便即散會、以此又遭重大危機、

調蔣、

【開封四日訊】劉峙作來電稱、即返汴、奔母喪、已請辭本兼各職、豫南剿赤事歸劉德芳、省府事歸張廷休處理、

【南京四日訊】三省剿匪總部駐蚌行營已籌備就緒、內部各處人員均已內定、李濟深返京後、即將前往、指揮各部隊進剿、

【信陽三日訊】此次赤匪鄺繼勛部自皖竄、豫由光潢北犯、占據潘新店、羅港店、李堂店後、向西進犀、至武勝關新店等處、有四五萬人之衆、意圖破壞鐵道、以斷南北交通、攻取信陽作根據地、十五路軍馬鴻逵部、早有準備、布防扼守、奮勇抗禦、上月二十五拂曉、匪軍襲擊鷄公山、柳林、東雙河、李家寨等處、馬軍進攻、激戰三晝夜、以馬鳴池團爲主力、旅長馬英才乘鋼甲車衝鋒助戰、匪勢不支、紛向東南筋退、是役擊斃赤匪二千餘名、馬軍亦傷亡二百餘名、航空第四隊在朱堂店炸斃僞營長一員、匪衆多名、赤軍受一最大打擊、爲討赤以來所未有、現平漢路南段交通業經修復、至在鷄公山被擄美教士等十人、均已營救出險、信武一帶已無匪踪、地方安堵如故、

贛南赤焰又熾 南安失陷！

信豐被圍韶關吃緊 匪軍萬餘進犯南雄

此剿彼竄將何以應付之

【香港五日訊】南安已爲共匪攻陷、信豐被包圍、贛南形勢突告緊張、共匪窺粵、南雄韶關吃緊、陳濟棠急調張發奎李漢魂等部赴援、二日午僞五七兩軍萬餘人犯南雄、粵軍在金龍池江與匪接觸、戰數小時、將匪擊退、大庾方面戰尤烈、匪死傷甚衆、

調蔣、三省剿匪總部、四日晨第一次紀念週、蔣及曹浩森錢卓倫陳希曾均到、蔣主席並報告、希望在剿匪時期愈益振作精神、謂最高機關能勤勉振作、可以改變風氣環境云云、閉會後召十三師營長以上將校訓話、

【又訊】張群、俞飛鵬、楊永泰及劉文輝代表吳晉航四日晚六時乘江華輪由京抵漢、張係奉蔣召、將任政務局長、辦理豫、鄂、皖善後等事、直轄總部、黨政委會、鄧先設、豫

【漢口四日訊】黃乘衡四日下午三時率飛機三架來漢、即晚設否不定、彭振山四日抵漢、

國府垂絕財政 果有辦法歟

宋子文辭意已打銷 汪由滬返京後談話

【南京四日訊】汪與曾仲鳴四日晨七時專車返京、汪下車後語記者、宋辭意完全打銷、表示積極負責、整理財政、一二三日內將來京、剿匪軍費已決定、除照原定每月一千三百萬外、必要時酌量增加之、可省者則暫從緩議、又曾仲鳴語人、何應欽在滬、尚有勾留、羅文幹另乘夜車回京、宋在滬尚有商洽、二三日後亦將來京、此次汪在滬與宋商財政辦法、晤面次數甚多、結果有三、（一）宋已完全打銷辭意、對於目前財政困難情形、有數次討論、已決定另覓開源辦法、但決不採鴉片公賣、（二）關於剿匪軍費、何應欽與宋會商數次、何極明瞭目前財政困難情形、宋亦以爲剿匪任務重要、大致以一千三百萬之數目畧爲增加、（三）關於全國財政整個辦法、由財長先分別召集各省負責人員詳論近情、徵集意見後、再召各省主席及財政廳長開全國財政會議、討論整個辦法、餘如東北關稅事、在滬會集財政外交方面要人、已有數度討論、汪在滬與陳銘樞亦晤談數次、甚盼其留滬休養、不必遠遊、陳意似稍活動、但未完全打銷出洋之意、廣東事件目前戰事已在停頓中、可望不致擴大、孫科赴粵、係以個人名義調解、其結果尚未知、三中全會開會期、決定在九月舉行、屆時當可決定黨政一切大計、

【又訊】汪精衛談、宋在滬已電召蘇浙兩財長往商財政、其餘各省現均去電、先垂詢現狀、然後再召開全國財政會議、以解決整個財政問題、蘇省因顧祝同在滬與宋商定、先行舉辦之特種營業税、現決取銷、整理普通營業税、以補收入、另由財部籌補救辦法、

【上海五日訊】李濟深劉峙四日夜車回京、

中大學生 定期甄別

【南京四日訊】段錫朋通告、中大學生、八月二十起二十五日止、爲甄別日期、除少數搗亂份子另行懲處外、仰其餘各該學生統於二十日前到校、聽候甄別、遠籍學生數百人、可安全留校居住、中大教授四日曾向行政院及教育部請願發薪、無甚結果、五日晨將再往行政院謁汪、

【又訊】張靜江四日午訪汪協商對中大善後事、段錫朋四日曾派員接收工學院、院長顧毓琇拒絕、聲明非有新院長到不能交代、

孔祥熙抵平談

共黨在他國則可容 在中國則必須討伐

【北平通訊】中委孔祥熙、前赴晉返太谷原籍、並在井晤太原綏靖主任閻錫山、茲已事畢、二日離井過石乘平漢車北上、於四日上午七時四十分抵平、下榻北京飯店、第二十九軍軍長宋哲元偕副軍長秦德純曾往晤、孔氏定昨晚晤張綏靖主任有所接洽、記者訪孔氏於其寓次、誌其所談如次、本人許久未晤閻百川、此次返晉、由太谷到井、與百川見面、得道契闊、山西年來經濟壓迫、農村破產、現正力圖恢復、閻百川及各軍政要人、對開發西北實業、積極進行、良以山西之煤、蘊藏甚富、綏遠待墾荒田亦極多、皮革產量尤豐、皆應獎勵扶掖、使日臻發展、此外各種小工業亦在注意提倡之例、如此逐漸推進、一般平民生活、自易解決、西北富强、可立而待、總理之民生主義亦自能實現、本人由太原到石莊後、原定由石南下赴漢、因平漢南段匪警時聞、同時尚有公務待與張主任洽商者、故仍來北平、在平就擱一二日、即行赴津、視家叔病、稍留即遄津浦路南下赴京、向中央報告北行經過、然後再由京乘輪赴漢口、謁蔣委員長、關於剿匪事、世人多以當此國難期間、**對共黨不應再强力壓迫、應謀合作、世界各國未嘗無共黨、彼等承認共黨主義、而不妨害社會安寧、獨我國共黨手段兇暴、且仇視非共黨、行動與匪無殊、故必加討伐、**否則何嘗不能合作、本人赴美行期尚未定云、

長江水寇爲患

民船往返動被搜掠 駐軍決即派隊護行

【蕪湖通訊】皖中南各路水威、開始搜刦、共凡四次、總道群盜匪跡、勒索經過民船、時生搶刦情事、長江水面亦時有盜患發生、計兩月來、由安慶南京合肥無爲等埠開駛來蕪之小輪、皆遭匪徒光顧、而尤以大通班輪連續被刦四次、駐蕪中央教導隊總隊長朱宗海、一日由大通視防返蕪、爲察看沿江形勢起見、特率隊携機關槍三挺隨輪護行、歸語記者、嗣後防止水面刦案、唯有派隊護輪、沿途嚴格檢查、已呈准皖主席吳忠信、日內即可施行云云、蕪民方慶幸之際、不圖今日由大通來蕪之臥泰小輪又告中途被刦、晨間八時許、該輪由通載客下駛、行五六里、抵梁山磯船上忽發現匪徒六人、皆着綢衣長衫、袖出盒子槍四桿、脅迫司機王某停車緩行、移時江左有一匪船駛來接應、又增數匪上輪、放槍兩響示

約刦去七八百元、又零星什物多件、時有一匪在艙中朝上開放一槍、無情彈子洞穿姻篷、而將臥於是處之難民姦小花子腰部擊穿血流如注、姦年十七歲、當塗人、其舅父淚洒縱橫、痛不欲生、匪徒見狀不忍、乃給以大洋八元又銅鈔六七串、囑迅爲診治、約歷兩小時之久、始携贓登匪船而逸、臥泰輪俟其去遠、方戴輪來蕪、姦由水巡隊派隊送弋磯山醫院診治、中途氣絕身亡、當局得報、決於明晨派隊隨輪護送、以戢盜氛、而安水面云、

國府有直發公債意

銀界表示無力帮忙

【上海四日下午十時發專電】銀行界某領袖告記者、三日汪精衛約晤銀行界時、於目前各重要問題均談及、財政雖亦談到、然汪氏並未提及欲銀行界帮忙、中央早有再發新公債之意、但銀行界對此、已於三日表示無力帮忙云云、宋子文現仍向銀行界出力疏通、未有眉目、

蘇省特種營業税決停辦、改辦然業牌照税、顧祝同四日回鎮江、將召開蘇省財政會議、與各界妥商、

讀者快覽

——日曆——

○七月八日星期五（舊六月五日）

——氣候——

○陰一時晴南風（八日）

○各地濕度（七日上午十一時）

大連	二一度四
旅順	二一度五
營口	二二度九
奉天	二五度四
長春	二四度○

——無線電——

自午前六時 無線電休操

自午前十一時 行情（特產、錢鈔、股票、各地行情）

自午後○時十分 行情（特產、錢鈔、各地行情、公設市場價目）新聞

自午後三時三十分 行情（特產、錢鈔、股票、各地行情）新聞

自午後六時五十分行情

一、新聞

二、三、四、——

五、介紹職業

六、新聞

七、氣象通報、

八、中國劇八義圖連東俱樂部部員

國府方議與俄復交 湘省首先起而反對

長沙公民詳述有八不可 何主席轉呈國府請考慮

【長沙通訊】湘省主席兼第四路總指揮何鍵、於上月十二日、應蔣委員長電召赴潯、參加廬山清剿會議、二十九日返省、在武（昌）長（沙）途中、並前往臨湘及岳州、巡視十九師防務、對該師官兵、訓示積極剿匪、返省之後、即電呈蔣委員長、歡迎蒞湘視察、指示一切軍事清剿事宜、何氏返省後、無甚態度表示、惟對中央仍始終擁護、至

對俄復交 則認爲就須考慮、是特具呈國民政府、軍事委員會、豫鄂皖剿匪總司令、行政院云、呈爲呈請事、據長沙縣公民吳仁海等呈稱、竊爲往者我國誤與俄親、俄乘國機行其赤化政策、扶助共匪、篡奪黨權、慘戮我人民、鬨覆我政府、始謀不愼幾至滅亡、自與俄絕交、群慶亂源可塞、剿共救國、咸矢決心、連年以來、湘鄂贛皖閩粤之間、血流屍積、試一溯其原因、

誰不太息 痛恨、現在匪氛尚熾、國人切望澈底剿滅、永絕禍根、乃近聞對俄復交之聲、喧傳不已、竊嘗前後推思、權衡利害、以爲玆事、乃存亡所繫、斷不可行、夫蘇俄赤化、滅人之國、其術先麻醉其人民、使盡心魂、悉供驅役、隨後處置其土地、較之帝國主義、用武力奪取土地、而後宰制其民者、尤爲陰毒新奇、是乃妖蠱之妙、用變相之侵畧、隔離防範、猶懼或疏、況乃相友、

自貽伊戚 其不可一也、東北事變後、[illegible]美友邦、思爲排解、而第三國際、乃奉蘇令中國共產黨、混入愛國運動、實行破壞、乘危助虐、暴害惡彰、足見平日聲稱反對帝國主義扶助弱小民族、主張世界和平、皆甘言愚惑、以行其詐取巧噬之計、其不可二也、我以第三國際自居、志在誘入同化、歐洲强盛之國、或能運用方法、防止惡流、牽人意志薄弱者多、最易爲

邪說異行 所動、証之往事、已足寒心、況近日各地共匪潛伏者、無不受其指揮、奔竄者無不收爲鷹犬、在絕交期中、尚復百端助亂、偷言歸於好、則爲鬼爲蜮之機會更多、對付愈形困難、其不可三也、世界潮流如何變遷、例國形勢、有無消長、既不能導壁遂影、空翻判斷之神、尤不可舍亡從人、自取顛危之禍、俄之對華政策、從前種種、無一而非惡意、如以環境之故、急而相依、是猶與

魑魅同游 而欲托其庇護、其不可四也、外患之來、其源由於內亂、而內亂之作、惟俄實爲禍胎、若不辨明傷暗害之形、謂得以夷制夷之策、誠恐交俄、非特不能抗日、反令日本謂我接近赤化、向國際爲誣蔑之宣傳、使我見惡於列强、致外交陷於僵境、是則無異飲鴆止渴、

日速死期 其不可五也、國人受俄之害、最爲慘烈、積恨至深、談虎色變、違民意而講邦交、使之失其信賴、既於正義有乖、且恐群情憤激、爲派別所利用、致啓非常之變、其不可六也、全國軍民、久認蘇俄爲根本計劃、標幟一換、深駭物聽、軍士必相視而懷疑、愚民必群起而附亂、共匪必乘機而造成恐怖、大肆活動、淪亡慘禍、即在目前、其不可七也、共匪爲俄所卵育、剿共

實以仇俄 諸武裝同志本茲宗旨、犯難前驅、或將兩斷腕、尸骨未收、或換腦袋膺、創痕未合、一旦棄仇修好、則前此疆塲効命、皆爲無謂之犧牲、生者痛心、死者不瞑目、其不可八也、或謂復交與聯俄容共、其事各殊、不知交乃友好之名、甚於感情作用、既經表示親善、種々關係、即由此發生、蘇俄爲共黨所組織、交俄實即交共、共黨無國家種族界限、中俄既合訴無間、又

壞地相接 恐國內共黨即以此爲內與外洽融、成一片之機、是則名雖未容、禍實相等、國已至此、胡可自求多福、爲此說者、誠不解其是何居心、主席揭櫫絕交剿共之旨、衆所具瞻、於安內攘外之道、自必懲前毖後、考慮周密、務懇轉呈中央、對於邪險之議、痛加責斥、勿恣僥容、並所迅予宣示意旨、嚴闢謠言、以閔剿匪軍士之心、以杜共黨覬邦之漸、以防通共叛黨者、

藉此弄權 以免引起鮑羅庭、加罕之流、再行搗亂、國家前途、實深幸賴、謹呈惠見、伏乞垂察、謹呈、等情據此、查對俄復交問題、屬省前曾電陳在案、原以湘省屢破共黨機關、拿獲首要、均供該黨歷來傳布惡化、及紅軍餉械、多由共黨主義之俄國源源接濟、故能依其所受計劃、進行不懈、是知匪勢猖獗、全恃有所憑藉、以最近贛西、

抄獲共匪 第三次全國代表大會軍事要決議、利用抗日進行、同際暴動、及蘇俄委派李邁、譚震華、彭偉生充當委員、來華擾亂之事、益見共匪之爲害各地、仍由蘇俄縱指示、且中俄兩國、赤匪正在融合一致、作傳播赤化之企圖、賊燄日長、至足驚駭、我國既一意剿赤、自不能對俄復交、查閱該民所陳各節、當係出於愛國熱忱、其膽學

復交弊害 亦能探究本原、非懸遙識者可比、玆事關係重大、考慮不厭詳密、民意既有所表現、未敢壅於上聞、用特備文轉呈、究應如何辦理之處、伏候蔡裁訓示、謹呈云云、記者因湘當局對俄復交之態度如此、誠足令人注意、特記之供國人研究焉、（七月一日發）

世界一週最快飛行

已作成良好之成績

【都伯林六日發電】世界一週最快飛機、於六日午前已通過北部愛爾蘭之西北端加羅那上空、如斯已征服最初之難關、大西洋、而入於大陸矣、

【倫敦六日發電】世界一週最快馬丹顧里芬爾氏之文尼梅號飛機、六日午前十時三十五分已通過愛爾蘭、德尼哥爾扎片拿之報、尚未接到、

【伯林六日發電】馬丹顧里芬爾氏之世界一週最快飛機六日午後五時四十二分（滿洲時間七日午前零時四十二分）已抵伯林天彼好飛行塲、自紐約出發以來、爲三十時間四十二分、對波斯特之哥弟之三十四時間四十四分已短縮五時以上、

【又電】世界一週最快飛機四時間休憩後於午後九時（滿洲時間七日午前四時）已首途莫斯科矣、抵莫斯科預定七日午前三時（滿洲時間七日午前十時）而由紐約出發以來至伯林出發前所要之時間三十四小時及通過波斯特爲十一時間四十二分約短縮牛日已成美好成績矣、

各地大水聲中 川省亢旱成災

禾苗槁枯秋收絕望

【成都通訊】川省年來兵多匪衆、災害頻仍、加以苛捐雜稅、民不聊生、哀鴻遍野、去年水災、本年來雨水失調、田中秧苗、禾全栽插、下東各縣、更加冰雹爲災、所有豆麥禾苗、穡受打擊、因此不特禾苗滋長無望、小春收成亦大減色、入夏以來、正值禾苗暢茂之時、天忽陽、蓬勃生苗奄奄枯槁、平時當局不修水利、居民尤守舊習、設壇禱天、禁屠新雨、受災之區、以上東內隘榮永下東巴綦涪南酆石梁墊各縣、川北以西充南充遂漢各縣爲甚、川西南各縣受災尚少云、

齒科 早川醫院
金州市新街
大連市西通九十三番地
電話三九七一番

內科 嶋根醫院
電話八三四三番
電氣遊園前連鎖商店西側

中華棧新社開幕
旅客福星
真 正
自新洋鐵三樓
蓋式灰筋層房
大連常陸町 三三、三七、四一、番地、
新社電話長 7971
大連 樓上 電 2846 樓下 話 4200
奧町 棧櫃 5744
破天荒十大特色
房屋寬潤各屋皆有自
來熱水洗臉盆站櫃大
鏡躺椅銅床錦被電鈴
西式大磁盆沐浴室由
客自便分文不取自來
水不便器自來水坐甬
大便器客用信紙信封
俱全冬則暖氣夏則風
扇倍極完善應酌周到
價廉便利報關上稅
長春 中華棧 營口 中華輪昌公司 哈爾濱 道裡 中華棧 道外 棧櫃 運輸部 青島 中華棧 東鎮 棧莊
電話 八四九 電話 二七八 電話 四三五八 電話 二一三一 電話 二七〇二 電話 一四五九 電話 一〇一八 電話 九九四
大連市奧町中華棧
主人 張炎町謹啓

資本金一千萬圓
大連市伊勢町六十九番地
株式會社 滿洲銀行
頭取 村井啓太郎
電話代表四二二三一番
振替貯金大連三〇一〇番
支店 金州、普蘭店、貔子窩、鞍山、奉天、小西關、撫順、本溪湖、安東縣、興隆街、開原、公主嶺、長春、吉林、范家屯

横濱正金銀行 大連支店
資本金壹億圓
一、積立金一億一千七百參拾萬圓
大連市大山通二番地
電話代表三一六一番
本店 横濱市
支店
日本 東京、丸之內、名古屋、大阪、神戶、下關、長崎、長春、奉天、
中華 開原、牛莊、哈爾濱、北平、天津、青島、漢口、上海、香港、
南洋 廣東、馬尼拉、新嘉坡、斯拉巴雅、巴達比亞、西貢、
歐美 蘭貢、加爾各答、孟買、倫敦、柏林、漢堡、亞歷山太、
東俄 大、巴里、里約熱內盧、布哇、沙市、桑港、紐育、羅斯安鐵、斯

本報招募分社啓事

啓者敝社現擬于本報分社所在地以外各縣各鎮招設分社如有希望担任者即希來社接洽或用函商必即照章准許簡章函索即寄此佈

文苑 第廿五期

心聲 —寄給梓—

滴岩

梓：浮雲變幻的往事、令人不忍去追尋、屈指我們的別來、已將近兩月、在這兩月內、接了你三封信、我只給你短々的寥々地幾句話、梓你能怪我麼？飄泊的人、終久還是一個飄泊者、你現在流落在古老的舊都、吃着黃塵的空氣、聽着頹唐的歌聲、看着魔鬼的舞蹈……這一切的一切、我知道你看不慣、然而還有什麼法子呢？這社會、這人生、……茅盾！……梓！你的家現在不知在什麼地方、你和我是一樣的得不着絲毫的家庭樂趣、我們看々現在、想想將來、是這樣的渺茫令人不可捉摸然而我們能灰心麼？不！你我……要振作！……

近來很多的朋友、我都沒有給他們信、這並非因爲我懶：實在我想在我工作中、得着人生的意義（？）所以我一天很少有閑的時間、除了我應該作的工作外、對於我自已你知道、我是管束得很嚴、我的身体我的精神、我理智是不能叫他一刻閑着的。梓！你的朋友、還是你那理想的朋友、他！他！是不能負你所期望的。

我作我所願意作的事、我交我所願交的朋友、我從來不喜歡以假面具對待人、這樣我覺得對得起一切、我故去的父母！及一切的朋友！……

我生在這吃人的世界上、已是二十一二年！然而所得的是什麼？除了奸詐、虛僞、……這世界還有什麼。

然而我並不灰心、朋友！青年人應該灰心麼？

本來我不應該將一切牢騷的話、來刺激你已經有幾多傷痕的心靈、然而我執起筆、這沸騰的心、他是不能止住的。

不寫了！梓！你記住：人生的光明、還是在不斷的奮鬥中得來的。

你的朋友元於夜半十一時。

生活難！

英琴華

他們之那樣地狠命地相打、是爲的什麼呢？啊！祇爲了那幾許地金錢、而爭鬥得衣服破碎與口鼻流血、未免有點兒不値得吧！何苦呢……。

隔壁鄰家裡的時計在告訴我：現在已是十二日的午前二點鐘了、自已底肉体上受了日本人指名爲「南京虫」的那種小東西們的攻擊、螫着我的那種使人不安地老毛病——一旦喝了酒則全体上便生癢痒的老毛病、又復發了！（因爲在九小時之前、我曾飲了多量的酒）的緣故、我底在床上翻來覆去閉目又開的失眠症、又光臨到我的身体上來了、因而在我底腦海裡、便始而胡思亂想着那一切、終於把在昨日午後所見的一幕悲劇憶了起來。

△　△

出了學校生活的門而踏進了這現代地社會中的我、跑到了天津、流進了青島、漂上了瀋陽、奔至在威海衛、終也未曾找得相當地出路、最後依然落留在這大連、度我底不得已地有閑生活！噫、這奸污地現社會！！

是十一日下午四點來鐘的時候了、紅霞佈在西天上對着人們微笑呢！

想着去敲深憐我這個窮人的由君的一次吃館子的竹槓的意念、又生來了、於是我便出了西崗子、順着由水源地開往埠頭的電車所走的路線步行到奧町、再串過東鄉町而轉到一丁目的浪速町、便入了由君的屋子裡。

由君的住宅是一座二層地小樓、他的睡屋是在樓上而窗臨着馬路的、憑窗外望、可以看見中華青年會館的一個左窗。我登上來了、知道由君沒有在家里、但是不久即可回來、所以我雖則失了某種所望、却也大有可期待着而能補償這種缺點的情勢、我便依窗外眺、等着由君的轉回。下面有人和車馬樂。

在動。

有三四個人力車夫帶着他們的車子、蹲坐在樓下在閑談着休息他們作馬般地跑而得來了疲勞、因爲樓是低小的、而他們又樂在樓脚、我可聽得他們的話：

「暖！天氣好熱！」一個在隻手搖擺着他的帽子。

「我以爲天氣不熱、你是跑了一天地馬腿才感得的是疲勞之熱！」又一個。

「你怎麼罵老子？他媽的！」前者的問罪。

「你不懂人話。老呆！我說你跑了一天的馬腿、是說你今天的生意太忙啦！」

「不差！」別一個接着說、「老呆今天確是拉了不少地有錢人！祇我瞧見的。就有兩個大鼻子——祇這一對西洋人、你還不得着元八角金票！哈哈哈！張別古的話眞對、我們這種生涯、眞是跑馬腿！協他老婆、跑馬腿！」

「意他娘！拉了那兩個黃毛子、祇得了四角小洋呢！什麼元或八角的金票！」老呆又說、「意的姑娘你小子好替我吹牛、俺還有福氣得日本錢！」

「媽的、年頭不佳、大鼻子也學會財迷了！」這是被呼爲大烟鬼的說、「往年拉大鼻子跑近路便可得一元的老頭票、如今拉他們跑很遠的路、竟祇得來幾角錢的小銀洋呢！媽的巴子、這也是人心不古吶！」

「唉！年景不好、窮人難過——老天爺——」好感傷地張別古在發着愁音。

「打皮鼓呵、敲銅鑼呵！我來唱段十八摸吧、噫呀噯得喲……」小王猛然間靠倚在車板上、仰面向空地唱起來了。

「小王！我們在感得生活難、你却在樂得唱起來了！混蛋！」

「老子還是在悲中生樂！老子還是在「叫化子唱戲、窮樂」、你管得起麼。（未完）

給宮夜烱君

連城瑩

日裡禱告主、夜裡禱告主、日夜誠懇的禱告主、依然不能解决我的愁悶和掛慮、上帝怎會這樣來把我擯棄？

×　×　×

有時却自來安慰、勉强自慊如狂自喜似癡、然而總是個假面具、不能常久維持。

×　×　×

追念推想你的近狀情緒、但願與我相異、主的慈悲、常眷顧你、你要想開、別同我一樣的沒有出息！

×　×　×

吼叫獅子似的魔鬼、張着猙獰的大血嘴各處尋找牠能吃的弱者……到底把我捉倒、倒斃！倒斃！

×　×　×

那小徑崎嶇、要你棄絕休行！快々的另開一條屬靈的光明大路、好去結果你的終身前程！

一九三二、七、二、大連

痴先生之戀

岸滿三郎原著　活石譯

跳舞雖然是沒有像現在這樣的流行、但無論是任何種流行東西最初都是由布爾喬亞開始的、這種游動那時候祇能限制於資本家。

在帝國旅館裡有許多人加入跳舞、在花月園西洋人和日本上流夫人們羼雜着跳舞、那個時候有一件興動事件也許都知道吧？那是某一個貴族婦人明明的自已有日本的丈夫、竟而生了個帶黃眼金髮的小孩。

此是跳舞家免不了的、當時的西洋人非常跋扈、許多崇拜西洋人的夫人們竟爾錯了觀念實在有些令人不很愉快。

在這被害當中、若荷谷的小姐也曾加入了、就是那個像鸚姑小姐呀！實際上說起來、她的被害是很重的。

×

盡我所知道的說一說罷小姐從嫁古井家以後、可以說沒有一天的幸福　不錯、所住的宅第固然是當々高厦、如上面所說丈夫是個放蕩兒把好容易受胎的小孩給弄流產了、當然小姐因爲還種々不能不得歇斯的利的病吧！

×

並且、在有病的小姐面前、還領妾小們來玩、竟或半個月不回家來、像鸚姑般的小姐對於這事上也起了反感、很快的竟加入了跳舞場、把很上品美麗的身姿顯現了、像那般美麗得像膠人形般的小姐在人群中得到了崇拜、那是勿用說了！

（未完）

路燈

振經

黑暗的夜裡、
獨自徘徊在途中、
認不淸脚踏是什麼地？
只有閃耀指示的路燈！
來提携與我作伴侶、
淡淡的光輝救了迷途的余。

×　×

可親愛的路燈呀！
終夜在這裡、
不辭艱險的爲世人領導、
竟向光明樂園去。
我願與你！
如石不能亂、
海不枯似的、
結成永遠的知己！

一九三二、六、二五、九〇新金。

凄風苦雨

進

隆……々！……春雷是第一聲響了。

咆哮的春風、夾着雨點、很急劇的打在窗欞上、在沈寂的空氣中、成一種單調淒清的音

青白的電光烱烱的照耀着灰黯的臥室裡閃々的發光、同時夜寒由窗隙透入、不由的使剛從酣睡驚醒擁衾靜臥的我、打了個寒噤、半意識的睜開了惺忪的睡眼、凝視着天花板、壁間的時辰鐘已敲過一下、身旁的同事H亦沈々入夢了、有時耳畔猶很淸晰的可以聽到一般酣睡者的鼾聲和囈語可是都不能引起我睡眠之思、雖然夜色早已是珊闌更深、迷惘的腦海裡淒然的回憶起一段傷心的往事。

一個暮夏初秋的早上、天氣陰鬱々的灰暗得看不到一點陽光、濃厚的烏雲蘊育無限雨意、正像一般吸鴉片者的面孔令人一見生憎、雖然已是初秋的時份、而氣壓很低、空間的熱度、依然能使人苦悶如死、照樣機械似的坐在滿佈灰氣的辦公室裡過着刻板式的生活、萬無聊賴時拿了一本小說、似視非視的披閱着、在消磨這乾枯的時光。

「老楊！有信。」同事老劉這樣的說完後、接着就遞來一封信、枯澀的日光不期然的轉射到那信的封皮、看到蒼勁的字跡、就知道是父親的手筆、唉！這樣更是使我感到極度的不安。我並不是憎惡這現實惡劣的家庭、又不是不想念摯愛我慈祥的父母、不過父親的來信是充滿了酸、楚悽、切使你讀後只有感到深刻的悲哀。

這次使我老大吃驚的便是父親的字跡非常潦草、寫時的急忙、在字裡行間已顯然的流露出、我一面捧讀着、一面神經過敏的幻想着這信內的不幸。

「……汝母之病、自××日以來、驀然轉劇、大有已入膏肓、莫可醫藥之概、而思你頗切、進兒回來否？日必數問。見字之下、急速束裝返來、以慰親心。……」手兒漸々的戰慄了！字跡漸々的模糊了一以下的文字、竟幻成許多刺心的利劍、使我再沒勇氣往下看去。辛酸的眼淚禁不住要奪眶而去、可是流給誰看呢？我理智的抑制着不讓牠下掉、然又來不及了。同事都膽着驚奇的目光注視我、唉！這至高尙、至偉大的思親的眼淚啊！也要被弄爲弱者、愚蠢、我眞想豪啕大哭、假如沒有許多人在眼前。

說起來眞也慚愧、受了生活的鞭撻、不得不離了家庭、別了父母、負起生產的犁架、來到這冷酷的社會裡求生活、漂泊至今、算來、已有五年了、這五年、只有消極、只有沈淪、彷彿自己就又變了個人、一種不可知的動力、轉變了我的人生、泯滅了一往偉大的抱負、撞反了一切的希望、感覺得前途只是黑暗、只是黑暗的確自己也實在是個沒出息不堪造就的一個、我眞對不起母親、使母親感到失望、使母親一片苦心都成泡影。

在這裡又輕輕的掠起了初離的一幕：「進！我知道你家鄉未受過充分教育的栽培、在現實的社會裡自不免要吃苦、然爲要減輕生活的分產、又有甚麼法子呢？實在是環境太惡劣了、家裡的生活一天艱難一天、現在只維持了個虛僞的場面、倘若常久的這樣、恐怕就難於支持下去。進！你要知道！不受苦中苦、難爲人上人啊！」我只有指望你發奮、努力、振作一下、總要榮宗耀祖、那也不枉了我一片苦心。」

這是將要遠別的頭一上天晚、母親贈這樣眞摯的充滿偉大母愛的囑語了、因爲天倫的團聚只有這一刹那、所以坐談竟宵、一切身体的保重、衣食的衛生、都成了母親滔滔不絕的囑咐着、雖然母親仍是和從前一樣的和靄談笑、沒有一點爲離散而痛苦的表現、但一種依戀的心情、我都可以測想而知的！唉唾棄了慈母溫柔的懷抱、領略到死別似的生離、爲何來？

在同事的一片珍重聲裡、我已登上開往G埠的輪船了、唧山的夕照、散漫着嫵媚的霞光、碧水滄海已被洗成金壁輝煌、翩翩的海鷗很適然的翱翔的這大自然的懷抱裡。嗚！汽笛一聲怪叫、接着機聲軋軋這輪船已鼕烟、繚繞的向C埠蠕動着。我悽然無神的坐在客艙裡、凄涼、孤寂、理智與情感、似乎都不屬於我的支配了。乘客的喧嘩、波浪的激蕩、一樣的不能引起我的興奮與注意。只迷惘靠亂的過了一夜。

緋色的晨曦冲散了朦朧的曉霧。

在東方魚白、旭日初升時、我已然轉搭着開往故鄉——Y島的小輪々了。隱約的漁歌、頻頻傳向我的耳鼓。啊！他們是大自然的寵兒、惟有他們才能享受這安閒悠然的幸福、我這天涯遊子、曷堪溯念往事的顚沛、流離、只有低首沈思、悄然嘆息。

故鄉依是充滿了古樸陳舊的氣象。四五年中似乎沒有甚麼改變、只不過人事的變幻、却使你不堪回首、大有「江山依舊、時勢全非」之感了！

（未完）

夜感

凋塵

黑暗中陰沈的大地，
人間？地獄？
緊漲的空氣中，
壓短了我的呼吸，
煩腦！恐懼！交集，
只得拋却生命，
向光明中衝去，

六月十六日夜十時

FOOD PRODUCTS
迪爾孟食料品

迪爾孟洋梨
DEL MONTE PEARS

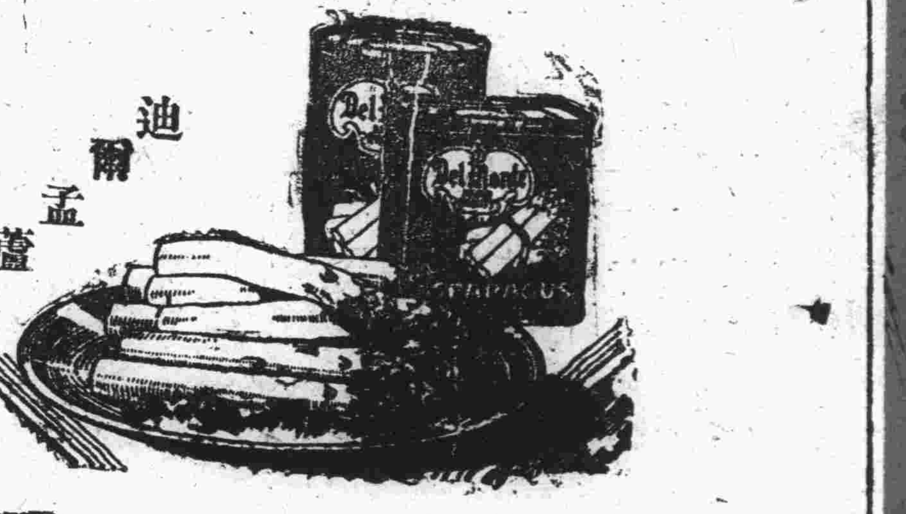
迪爾孟蘆筍

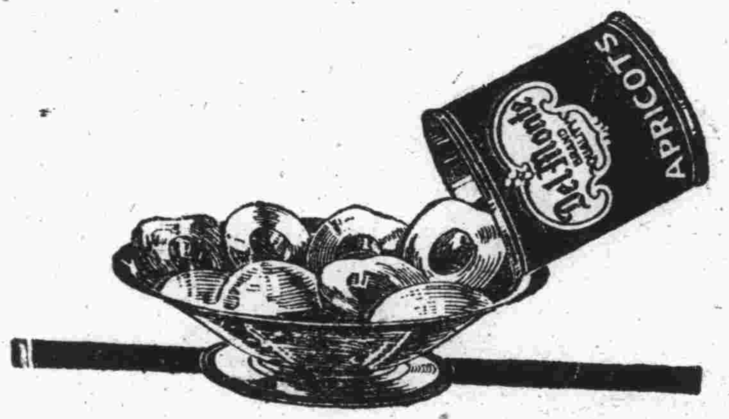

迪爾孟杏子

DEL MONTE
ASPARAGUS

迪爾孟蘆筍

迪爾孟楓梨

DEL MONTE PINEAPPLE
luscious slices

迪爾孟蕃茄醬

美國迪爾孟罐頭食料品
物美價廉世界唯一
特約店
大連監部通　新泰洋行　電話四八〇三番

泰東日報

各地通訊

減免當事人雙方痛苦
法院籌設離婚規勸所
實施王者之道維持舊有世風
決定本年八月全省一律設立

奉天　高等法院長于宗海氏。以前奉司法部令。籌設離婚規勸所。以挽舊道法。而施行王者之道。以維世風。是否近來各屬法院。收受此項案件。日益增多。是以該院計定。決于本年八月間。全省設立離婚規勸所。以資規勸諧和。免去雙方受精神之刺激。」

醉心自由 請求離異

市內大西關。高台廟胡同。住戶李洪儒者。有女二人。長女業已出嫁。次女桂花。於民國二十年。憑媒人王楊二人証婚。配與小東關宋永爲妻。是時桂花年將十五歲。宋年十六歲。彼此因年紀尚幼。只由男方納呆小洋百元。以作信証。刻因各地風氣大開。均打破父母專制之惡習。而謀自身一世幸福。乃桂花今已十九。且聞悉宋永係一無業者。依賴家產生活。毫無自立之能。現因宋家要求迎娶甚急。故桂花以時機以迫。乃不得不出頭謀解決終身之策。於月之六日。由己身具名。向地方法院提出訴狀。請求代爲解決云。」

拐人妻子 在奉尋獲

市內大西關。舊平康里。有私烟館劉子鳳者。係拜泉之流氓。家中本有妻子。原在家時與鄉里農人汪之新。合夥作過買賣。遂相認識。後汪某爲人種地。家遺其妻張氏。及一子。乳名瑣頭。現年十二歲。不知劉某使若何手段。竟將張氏勾引成姦。日久熟度增高。於今歲乘汪某與人種地。藉擄家爲名。席捲財物。率領母子潛行來奉。暗設私烟館營業。儼然夫婦父子。合樂家庭。詎知日昨被本夫汪某查明實在。恐其聞風在逃。秘報附近分所。當將一對假夫婦捉獲到案。審訊之下。百般刁狡。現已送總局。諒必難逃於法云。」

家庭黑暗 懸樑自縊

市內大東邊門外。太平胡同門片一百六十二號。門前水泡。南電線桿上。於月之六日早。天亮六時許。發現一女子上吊而死。此事發生後。哄動附近住戶。均趨前觀看。查認婦年二十八歲。身穿布衫。白鞋。用紅頭髮繩綁於線桿上。勒於勁上身死。據一般圍觀人云。係在家受種種之困苦。或家庭黑暗云。」　耕

奉山瀋海兩路 擬添編警備隊
保護路線暨旅客之安全
分請上峰核准即見事實

奉天　奉山鐵路長闞鐸氏。爲警備路線。及安全旅客計。對於沿線路警。一再擴充。惟該路沿線各地。多爲胡匪。出沒無常之所。當此夏防之期。尤關重要。是以擬將警備隊。再擴充一大隊。專司偵查胡匪一切事宜云。」

瀋海鐵路公司。以鐵路之戒備。必須嚴加防守。以保旅客安全。是以該路局。現擬添編警備隊三百名。以資護路。昨已呈請交通部。一經照准即當見諸事實云。」　本

嚴查學校反動刊物

世道無統。雜說亂出。一般企圖擾亂社會秩序之文字。所在類多。一般無識之人。往往被其蠱惑。爲害匪淺。政府爲杜源起見。中令各省機關嚴加防犯。而以學校書局爲尤堪注意。凡無論任何書報。以經檢查有反動意味。即行呈報焚燬。從嚴懲辦云云。　奇

美領館祝國慶

奉天　省城商埠地三經路。駐奉美國領事館。因月之四日。爲該國獨立紀念日。亦即該國之國慶日。特在署館內。舉行慶祝典禮。奉垣之各國領事。及滿方各機關首領。均至該館慶賀。舉行慶典後。並設席宴會。與各來賓云。」　本

公主嶺 檢察力疾從公

本縣司法公署。檢察員王長椿。日前染患時疫。呻吟床褥甚重。嗣服本邑道院施捨之乾坤丹始稍痊。然尚未告愈。該員惟恐訴訟當事人受累。乃於日昨勉強支持。赴法署審理一切案件。聞一日間。訊結十餘起積案。若王君者。可稱力疾從公矣。」

火柴總局 查禁私販

奉天　東北火柴總局。以愚民無知。往往購用無証外來火柴。現爲使市民明瞭計。特佈告商民。凡箱上貼有吉林。財改廳奉天黑龍江公賣局字樣。及零包貼有公賣證者。皆爲滿洲國出品。否則即爲偷漏。一經本局稽查查出。照章罰辦云。」　本

警察教練所第一期 舉行學員畢業
東邀各機關首領參加典禮
廳長與局長均有詳細訓話

奉天　警務廳自三谷廳長就任後。對於奉天省會之警察極爲注意。爲造成警察人材計。於六月上旬。在奉天設警察教練所一處。已誌本報。該所定學員六十名。均由省會各分局選送。並定教練期爲三個星期。該所於（六日）爲第一期學員畢業。現定即日上午九時。假警務廳內。舉行第一期畢業典禮。同時並柬請省城各機關首領。前經參加典禮。於九時正舉行。首由三谷廳長。對諸學員訓話。畧謂今天是諸位警官們。畢業的日期。可是我們奉天。是滿洲國最繁盛的一個大都市。各國僑民雜居之處。一切生命財產全由警察負責。所以今後希望諸君畢業。名歸原局服務的時候。要本諸警察宗旨去做事。還是敝人所希望的。後由來賓方面警保商代表。齊恩銘警察局長演說。畧謂這回三谷廳長舉辦之警察教練所。是專照造就警察。因爲奉天的警察。從前敢說一點警察常識都未有。所以對對服務一層。多有悞事的。平日三谷廳長。常說我們奉天。省會是一個最重要的都市。對於警察也要造成一個正個的模範警察。所以廳長才舉轉這個教練所。諸君畢業歸局服務後。千萬不可辜負廳長意思。要同心力向前努力。認眞服務。今天敝人僅代表警保商。祝諸位前途遠大云。」

增加教育經費 省署核准

奉天　教育廳長韋煥章。以本廳經費爲數甚鮮。殊不足以發展。曾經清示省公署。對於教育經費。酌量增加。該署據呈後。以該廳所請尙屬可行。當即指令照准。聞即由本月底。實行增加教育經費云。」　介

限定礦商資本

奉天　實業廳。以各礦區礦商。往往有資本缺乏。不能進行者。殊與實業前途大有妨礙。現爲愼重計。於昨「即五日」。特通令各縣。嗣後對于礦商。須限定資本。否則不准開採云。」　本

禁止隨便張貼廣告

奉天　客秋政變。四民率多停業。入春以還。滿國奠定。民各安生。於是廣告宣傳。而爲一般市場競爭之手段。於是街巷之間五色十彩。不一而足。近市府因鑒隨地張貼廣告。於觀瞻有所不雅。遂着人拆刷。一面將出示禁止。并于市內指定廣告張貼地點。以期劃一。而求整潔云。　奇

市署修理公厠

奉天　市政公署市長闞傳紱氏。近查市內公共厠所多被人損壞。無人負責管理。任意便溺。該市長以時屆夏季。百疫發生之際。而對於公厠尤當注意。乃于七月六日令知本署衛生處。速爲修理。並轉飭肥料公司。速爲掃除以重衛生云。」　余

住戶不慎被竊

奉天　市內大北邊門裡。門牌三三五號院內。住戶李和者。家道小康。早爲竊兒睡涎。五日夜間。不悉何時。偷兒入內。及至翌晨知覺。檢查物品。計倫失鐲子一付。金鐲二只。呢大衫一件。串紬衫褲各一件。手表一只。夏布大衫一件。計約值現大洋二百餘元。乃寫清單。請警所代爲偵查云。」　耕

商團獎賞有功
按照表冊令發一二兩隊
分別等級獎給懷表獎章

奉天　省城三月十日。大北關被胡匪攻進後。被商團王團長。率全隊團員攻擊。結果將匪衆擊退。並擊斃胡匪若干名一節。已誌本報。王團長爲獎勵兵士計。特製獎章若干分。發予力士兵。茲將原通令列下。」爲令遵事。查本年三月十日本團第一二兩隊。在大北城門擊匪所有在事出力人員。擬擇優獎叙。以示鼓勵一案。當經令行遵照具報在案。茲據各該隊。將出力人員。先後呈報前來。業經詳加審核。按照當時出力人員。分別等級。酌予獎勵。以資激勸。查第二隊々長邵蘊珊。當馬匪逼近城下時。獨能臨機應變。登城猛擊。詢屬異常出力。着給予銀質獎章一枚。懷表一只。第一隊々長王英杰率隊協擊頗堪嘉尚。着給予銀盾獎章一枚。其餘隊附團員等。按照表列等級。凡列最優等者。着各給予銅獎章一枚。其列優等者。着各記功一次。以示鼓勵。而獎有功。除分令外合行檢同分力人員姓名表一紙。令發該二兩隊。仰即遵照查收。辦給可也此令。

派員巡查牛羊稅

奉天　省城牛馬稅捐局。鑒於時屆暑夏之期。市民對于食用牛羊肉者。日漸增多。以其有袪暑性也。因之省垣。大小西關。各牛羊商店。爲投時機計。紛紛派員赴通遼。洮南。錦縣各地。收買大宗牛羊。運省宰賣。俾謀厚利。然輸入既多。易有偷捐匿稅之弊。茲特派局內員巡數人。逐日在大小西關各地。實行秘查各牛羊商。有無偷捐稅之弊。以便懲罰。而昭鄭重云。本

籌設大學動機
文教司現正研究具体辦法
鉄道幹部教導班實行開學

新京　滿洲國政府當局。自建國以來。對於教育事項。異常注意。所以對建設最高學府之議案。迭次研究討議。結果決定在新京設立大學。目下文教司正研究具体辦法中云。

【又訊】吉林鐵道守備隊。所設立之幹部教育班。第一期已於六月十六日畢業。分發各隊服務。成績優良。至第二期因修築講堂。尙未竣工之關係。故延遲至七月十一日。始克舉行開學典禮。聞此期之學生。均由各隊選拔精神充足。体格強健之官長士兵爲合格。業於昨五日選就矣云。」　直

省城防疫熱潮
放映衛生電影喚起民衆注意
防疫宣傳標語街巷五光十色

奉天　省會警察局長齊恩銘。副局長魯綺雨氏。對於近來發生虎列拉。及一切傳染病。極爲注意。由該局組織衛生宣傳班。於（六日）正式成立。該班用載重汽車若干輛。滿車貼有各種防疫標語。並定由今日起。在省城各大戲院映放衛生電影。共爲四日間。每日下午六時開演。全市人民隨意觀覽。定（六日）在慶豐舞台。七日爲東北大戲院。八日爲遼寧大戲院。九日爲中山大戲院等處。屆時前往參觀者當不乏人。玆將該宣傳會秩序列下。（一）報告開會定旨。（二）講演衛生防疫的常識。（三）映（月之世界）。滑稽電影。（四）映（蠅之生活）。衛生電影。（五）映（衛護自己）。衛生電影。（六）映（犬馬之功）。滑稽電影。（七）映（幽明之水）。衛生電影。（八）映（突貫汽車）。滑稽電影。（九）閉會。以上所映之電影。臨時均有講演員。說明。同時並散送各種防疫宣傳單。及漫畫等十數種。茲將防疫宣傳單列下。（一）「注射虎列剌預防」藥針。是防虎疫最好的法子。請大家快注射吧。（二）夏天的衛生就是節[illegible]講清潔。嚴重消毒。徹底捕蠅啊。（三）虎列拉是夏天最危險的傳染病。大家可要注意去預防啊。（四）可怕的虎疫來了。快打預防針吧。（五）請你不要隨便把髒水潑到街上。因爲髒水容易生蒼蠅和蚊子。並且氣味不好。實在於共公衛生有害啊。（六）蒼蠅帶病菌。落到食物上。我們再把這食物吃了。一定生病的。都應快點捕蠅去吧。（七）蠅類之害人。甚於洪水猛獸殺爾之身。於不知不覺之中。（八）「捕蠅宣傳。」時在夏令。須講衛生。稍一不愼。疾病就生。傳染媒介。多因蒼蠅。其体最微。瓜帶菌虫。他將毒穢。傳食物中。若不小心。病就發生。一切食物。均用紗幪。勿令蒼蠅。染指其中。勸告大家。赶快捕蠅。（九）「蒼蠅」。醫學家說蒼蠅是傳染病的媒介。現在已經証實無疑了。那們他的危險是不問可知的啦。就是我們沒有醫學知識的人也知道蒼蠅不是好東西。你看他由屎坑子裡出來。再落到飯菜上。試問吃了這個飯菜該怎麼樣呢？再者蒼蠅飛到屋裡。白天就悞工作。夜間妨碍睡眠。你說這蒼蠅可惡不可惡呢？旣然這樣可惡。我們爲什麼不赶快把蒼蠅捕滅呢？欲保公共安寧。研討盡善盡美。防患應於未萠。究得愼始愼終。時屆炎天暑熱。根據公家標語。疫病正在盛行。本來最易奉行。發覺一旦不愼。辦理如果不好。現請醫治難能。法令一定不容。須知防微杜漸。就是受了傳染。講求眞確衛生。是怪自已不明。澈淸家室垢穢。殺滅種種毒質。底面務要相同。菌虫自然不生。衛生利於自己。捕蠅非常重要。生命那能看輕。蠅蚊妨害衛生。（十一）「虎列剌預防法。」一、預防注射要施行。市民應聽從。一、生冷之物要少吃。市民皆須知。一、病人吐瀉要消毒。市民莫就悞。一、蒼蠅要驅除避免瘟毒。一、患者要隔離個人相宜。一、便所要淸潔。石灰莫缺。（十二）「虎列剌是一種什麼病呢？」虎列剌是上吐下瀉。不容時候一種快當病啊。得上一天至多兩天就死。並且一個傳一個滅族絕種。這們一種大傳染病啊。也就是土話所說的轉筋霍亂病啊。那們快預防吧。（十三）「爲甚麼一到夏天就要鬧虎疫呢？」因爲夏天人多喜歡吃涼的。喝生水加上蒼蠅。把各處的病菌隨便給分送。所以夏天才鬧的多。那們我們可得特別注意啦！

縣長招集會議
防匪患擬加自衛總隊長
結束教養工廠善後事宜

海城　縣長孫文敷氏。以近來匪警四起。每股輒以百計。以數百名警察隊。佈置全境。每處方能有幾。每遇大股匪徒竄來。殊難應付。所以端賴各區自衛團以資補助。查各區自衛團。僅隊長統率。致統轄全縣之總首領。尙付缺如。故遇有匪。於調遣上。頗乏靈便。致悞戎機。現爲指揮裕如起見。特召集各機關各法團各區農會長及士紳會議。推舉一人。以資統率全縣自衛團。人選問題。擬推劉冠英。或由滕仲文兼代。或誰尙須考慮。待下期會議。方能決定。本縣教養工廠。曾奉省令裁撤。本縣士紳。以該犯一經釋放。誠恐滋擾地方。呈請省署緩裁。藉安閭里。但省署以新法如斯。奈難照准。現該廠輕犯已陸續開釋。重犯即移押監獄。實行裁撤。致善後事宜。則仍由廠長劉冠英處理云云。」

海城 禁賣冰糕瓜果

警務局近以天氣不正。時疫流行。對於冰糕瓜果。禁止售賣。以免人食之。致罹疾疫。昨已通令各局。嚴厲查禁云。」

派員施放賑糧
△青黃不接時期暫濟燃眉
△庚癸頻呼聲中聊充枵腹

本溪　本邑哀鴻遍地。嗷々待哺。餓殍盈野。奄奄垂斃。省署准發賑糧千石。曾誌本報。陳縣長因急於運輸此項賑糧。特派農務會長劉秀峰。財政局長劉荷薪。赴省與官銀號接洽妥協。指令利達公司。由孫家台直接運至本溪各驛。以免遷延時日。多耗運費。現在業已到境。按區支配。並委專員監視施放。計二區應繼賑糧一百八十石。委員財政局長劉荷薪。三區賑糧二百四十石。委員警務局司法科長張忠芳。五區一百九十石。委員農務會長劉秀峰。七區二百四十石。委員橋頭商會長劉漢臣。士紳翁澍田。八區一百五十石。委員縣署調查劉亘川。現該委員等。已先後首途前往實施放賑。則吾邑二十萬饑民。望眼將穿。幸得暫濟燃眉。饑腸如炙。差可聊充枵腹。田地中馬鈴薯。業已成熟。田間玉蜀黍亦將秀穗。若得風雨調和。不受雹霰之摧殘。萑苻平靖不遭盜賊之蹂躪。乘時東作。可望西成。則慘遭刦後之窮黎。庶可保憂患之餘生耶歟。

教局會議
擬將女學建費 撥作師中基金

本溪　本縣師中學校。於去歲添招新生一班。經費尙未籌妥。即因事變擱淺。本年上學期開課後。薪費時虞支絀。雖挹彼而注此。亦捉襟而見肘。現屆暑假臨邇教員薪金竟無欵開支。教育局爰於四日上午。開催師中基金委員會。由教育局長鍾蘊璧主席。各委員出席者。有財政局長劉荷薪。農務會長劉秀峰。商務會長王會亭。師中校長李英麟等。提議卷存女學建築費。係歷年由畝捐項下。每畝代徵五分。共收入二萬餘元除核銷外尙存一萬餘元。早經貸出生息。按月利二分五釐。每月收入利息洋二百五十餘元。擬暫將此項。撥充師中基金。即以月得子金。開支教員薪水。當經議決通過。已具文票請教育廳備案。玆此教育經費困窘之時。諒教廳必能備允所請。以利教育進行云。」

好雨知時喜三農

貔子窩　自上月初旬。降雨一次。及今已屆一月。天永未雨。每日天氣清明溫度日漸增高。田禾頗見枯稿之勢。一般農人。近幾日號旱之聲頻激耳鼓。崔家屯會。三月三廟。農人早已設壇禱求。但上帝憐民早有定意。俗云人忙正忙天忙只一場。誠哉斯言竟於月之五日晚。突然濃雲四佈。甘霖徹降。至翌晨大雨如注。移時天開雨霽。農人皆欣然喜色。咸謂此雨是豐年預兆云

新築落成 宴客誌盛

貔子窩　滿原守。彥介辦所。因原有之事務所窄狹。故另行建修。於月之四日已將工程告竣。假該日特舉行落成式。以表喜意。本埠各界人等。以該氏素日辦事認眞。凡其經手介辦之事務。無不淸楚果斷。故假落成之期。往賀紛々。凡該氏事務所內。所用之器皿。應有盡有。俱是賀容寄送。該氏特僱吹手兩帮。地蹦子一帮。假門東高搭席棚。以表喜慶。自該日午前十一時。賀客二百餘人。該氏隨設宴招待。諸拳行令。以至午後三時始散。一日間鑼鼓喧天。熱鬧非常。門前觀光者人山人海。頗極一時之盛云。」

縣二添置遊具

遼陽　本邑縣二中學校長王彤光。人極精明幹練。爲學界不可多得之人材。對於樂學尤爲實事求是。是以該校成績極好。近爲提倡學生体育計。復將操塲四邊。添設遊戲器具多種。如平平台。鐵扛。秋韆。浪船。起落木。獨木橋。以及網球。籃球。手球。足球隊等。設備多種。新聘体育教員穆宗文。雖係東北体育院肄業生。而該員在中學時。及於体育特有心得。以是教授体育甚爲得法。該校國文教員郭景綿。又擅長拳術。不時課外指導學生練習。故該校体育將來。必能有一番好成績也

日皇賜李司令 金質七獅軍刀
以其奇功屢奏以昭激勸
召開軍事會議訓示部下

安東　奉天陸軍第一旅。剿匪警備司令李壽山。前自奉令出師。前往本溪鳳安岫莊各縣。督剿各巨股醜類伊始。義師所指。風行草偃。以故地方安謐。匪氛肅淸。一面佈告剿撫兼施。投械來歸者大有其人。現已均編爲正規軍。俾成勁旅。現雖有二小幇三五成群。亦正在計劃緝拿中。該司令奇功屢奏。玆聞日昨日本昭和天皇。特賜以金質七獅軍刀一柄。俾資佩帶。以昭激勸云。」

奉天陸軍第一旅。剿匪警備司令李壽山。此次率師出發鳳岫莊等縣境。剿陳鄧匪奏凱返安等情。已誌前報。玆於次日（即五日）午前。特召集所有各將校軍官大開會議。首由李司令訓示。日前出發鳳城白旗堡。轉至賽馬集一帶。旣而於龍王廟。與鄧鐵梅匪黨千有餘衆。並附有大刀匪百餘名。互相激戰。卒致斃匪數十名。生擒十數餘名。及獲軍裝若干。餘匪潰散。並梟首逆匪之某々村長數名。以及第一營趙營長。在大孤山與劉恒興匪帮三四百名所擊散。一切經過。次又以所收撫各隊之紀律。應切實整飭。俾成勁旅等訓。旋即散會云。」

逆子拳毆生母

營口　邑西外皮溝。住有老嫗于邢氏。夫已故。生二子。長名常升。次名廣升。常升奉母至孝。廣升性殊劣。不務正業。其母屢誡不悛。且時有忤逆行爲。日昨五日廣升又因不肯。被母呵斥。詎竟以拳向母背部猛擊。母痛向子賓罵。廣升又欲毆打。幸常升聞聲赶至。當將廣升以繩縛於屋內。嗣經衆勸說。並未釋放云。」

一旅擴充軍隊

營口　駐營奉天陸軍第一旅。王殿忠司令。頃因所部軍隊缺額甚多。若不設法增補。殊碍防剿。乃特計劃擴編軍隊。與招兵補額辦法數項。呈請省署。一俟照准。即可實行添編云。」

商會調查商情

營口　商會以實業振興。以商業爲樞紐。商業發達。視商情爲轉移。茲由實業部頒到商情調查表。乃特飭員。按照表式詳細調查塡明。以便呈核計。附商情調查表如下。（一）區域。（二）商會所在地。（三）商會正副會長姓名。（四）組織。（五）簡明章則。（六）已入商會之商號。（七）去冬今春至夏增加之商號。（八）當地貨幣種類。及昇降原因。（九）當地貨物暢滯種類及原因。（十）救濟方法。（十一）備考。

巡捕請辭已准

熊岳　日署巡捕王立發。近以家慈年邁。兼之已身肥胖。擧動艱難。恐悞公。屢向長官辭職。於月前三十日。已經長官允許。刻正整裝回籍。於月之九日。隨午後牛點南行客車。就回籍之途。」而一班知交者。斯日到站送別。當不乏人云。」

甫生嬰兒無肛門
◇經過醫士手術成績良好
◇小兒哺乳如常生命無虞

撫順　世界之大。無奇不有。每閱報章。載有奇異胎兒等事。輒拍案稱奇。嘗以不獲目覩爲憾。今本埠亦出奇事一樁。記者曾親往視查。玆不憚煩瑣。特將經過情形。披露於次。以享閱者。千金寨北峦地。華工祉宅住戶譚祺家。於五日前（即上月三十日）產一男性小兒。全体與常兒無異。唯少肛門。初在南塲南門外博愛醫院就治。詎爲症過異。醫士束手。嗣又轉詣滿鐵醫院。經下妻醫長施行手術。詎該小兒並不像理想那樣容易。剝開皮肉則有肛門存在。其肛門部乃係骨肉組成。直腸固端無孔。散置於腹內。經該醫長將肝門部鑿開。將直腸輸出肉外。更將腸之固端切開。縫於肛門週部。始成一完体小兒。手術後。聞該小兒經過良好。哺乳如常。可無生命之虞云。」

禁售無稅火柴

農安　自吉省實行火柴專賣以來。因增添公賣費。以至火柴漲價。而泊來品。因不納稅費。價值自必底廉。故各處奸商。多私自售賣。以至本省出品。消路日減。省方有見及此。特減徵公賣費。以求火柴價值底落。更嚴禁商民。私自買賣舶來火柴。以求省貨之增消。昨特訓令本縣。着佈告商民週知云。」

稅局嚴查偷漏

農安　本邑稅收。前因戰亂。以至激減。乃現在市面。漸次繁榮。而稅收仍無起色。故稅局嚴查各商。以免偷漏云。」

發展礦林辦法

營口　當局現爲振興實業。擬盡力獎勵人民造林。及開發礦產。聞其辦法數項。（甲）免除林產課賦。及捐稅年限。（乙）補助其種植經費。及輸送之便利。（丙）對于林業。特訂保護單行法。（丁）開闢礦產。由官費補助及保証等項云。」

黑籍人之恐慌

熊岳　日前熊岳城內。某紳被人黑信告發其烟案。受司法警檢舉。其後一班黑籍之富戶鄉紳。均抱不安之狀。多有遠避他處云。

貸款所發行零票

錦縣　商農貸款所。成立及今。已逾二年之久。惟向日行通市面之票。多係一元者。近以市面川換找零。多所不便。故於昨又發行一角二角等之小票二萬元。用資流通地面以維金融云。

泰東紹介欄

五行欄　五號字十三字作一行　刊費　一次一元　四次二元　七次三元
十行欄　五號字十三字作一行　刊費　一次二元　四次四元　七次六元
求事廣告半價。不出名者倍價　名在社加三成

招租
西崗街適宜地點壯美三層樓房一處上下水道電燈間壁俱全甚合醫院銀號公館代理店等用　接洽處電話六二八八　西崗街一〇三玉成號

啤酒　金星牌サッポロビール　麥酒及販賣　大連山縣通一四一番　盛進商行　電話五四七七番

星月牌　國華膠皮鞋　總代理店　大連市連鎖商店　電話長六〇二五　大連洋行　兼辦各他工廠一切優秀膠皮靴鞋種類甚繁價錢克己

氣短　全身麻痺　妊治靈藥一星期見効　近江町三七　白馬號

硝子　食卓用器、本硬質　汽罐用格吉類、電車用、安燈用替磁子汽車　品化粧品各種容器類製造　大連　南滿硝子會社

招募特約店　希望者報名質問即與詳答覆　大連彌生町八電七八七四　明華糖果食品公司

◇各種機器特價出售◇
機器
礦山、鐵路工廠　土木農園等用　大連市山縣通　蘆田洋行　電話長三四〇六

榮茂泉啓事
逕啓者敝號盧君輔臣因有高就不欲前圖情願物一切掃數撤出今將號中紬個貨榮茂泉號中一切之事槪不與輔臣相涉恐未週知特者敬告
鞍山　榮茂泉謹啓

緊要聲明
逕啓者敝等於民國十九年二月合資在鐵嶺東關開設公合湧染業生理作至大同元年六月十二日因有賠虧宣告歇業善後辦完行將解散如有對於敝號有担保等事務於七天內前來結束逾期無人負責恐未週知特此登報聲明仰關係者幸勿
鉄嶺東關公合湧執事孫義堂啓

營埠虎疫滋蔓

◇發現眞性虎疫死亡迭見　◇忙煞防疫當局以杜傳播

召開緊急防疫會議

營口　本市臨時防疫委員會。甫告成立。而市內豐縣屬四鄉。眞性虎列拉遽然發現。來勢甚猛。患者十九名口。死亡十二名口。而疑似虎烈疫者。爲數尤夥。委員會刻下正在振奮精神。擬一舉而撲滅之。玆將詳情列左。

（一）醫治部。醫消毒隊等全体出動。施行患者室宅消毒。家屬强制注射。並間斷交通。以免傳染。

（二）本市五台子滿西遍帶戶。由吉川副會長。率領醫官施行强制注射。

（三）田庄台設立防疫分會。而四鄉虎疫發現區。如長𨻶子。蔡家屯一律施行强制注射。

（四）施行擴大免費注射地點指定六處。一區吉川醫院。二區全濟藥房。民生醫院。三區金鐸醫院。四區海口醫院。五區爲市立醫院。凡欲注射者。赴以上各醫院注射均可。

（五）隔離所。附設海口醫院內。收容患病者。並與以相當治療。

防醫委員會。施行第二期防疫佈告。並防疫宣傳列下。（佈告）爲佈告事。查本市迭次發生眞正虎疫。竟多至九名。內復死亡三名。而疑似虎疫者。爲數尤夥。審查態狀。已入第二期防疫時期。極應作進一步之防範。俾能遏止。而免蔓延。除分令外合。亟將第二期防疫辦法佈告週知。」

第二期防疫

（一）設立公同防疫機關。公同防疫支部。於中間適中地點。

（二）中學校教職員及學生。並其他一般希望者工廠夫等。施行預防注射。

（三）河北站檢疫開始。及調查入口小船。

（四）增加檢查病人戶口調查員。以期澈查。

（五）力行一切屍体檢查。發給埋葬許可証。

（六）防疫宣傳文之外。舉行講演映畫等。

（七）糞便運搬器。加以覆蓋。並將糞便貯藏一定地點。禁止日光曝曬。

（八）派遣便衣密查。努力早期發見眞正患者。並每次發見給與獎賞。

（九）奬勵驅除蒼蠅。凡飲食及飲食品器具。均加防蠅設具爲要。

（十）客棧妓館。理髮處。澡塘子。戲園嚴加取締。對待旅客精細之調查。

（十一）凡共同防疫患者之收容。及消毒事項。按行政區分別施行。其市外地點。由雙方便宜上幫助之。

（十二）流行時疑似患者。不待醫官之來診。直接將患者通知輸送班。及消毒班。送入醫院。同時施行消毒。

（十三）患者發生之家屋消毒後。五日間隔離。其居住者注射預防液。以監視並調查其每日健康之狀態。

（十四）虎疫病死者埋葬時。掘地五天以上深穴。

。本埠自各地發生虎疫以來。地方衛生當局。即積極從事防疫工作。各醫院對病者。亦頗愼重醫療。詎于昨二十五日。邑南五台子住戶奚藥氏。突患吐瀉症。當送海關檢疫院治療。經中村細菌檢查主任。將糞便加以檢視。確定爲眞性虎疫。各方得此消息後。實遑不安之象。新市街地方事務所。特召集各方衛生家。開一緊急會議。討論一切預防疫務事項云。

禁止匿名控告

居心須要正當不得信口雌黃　希圖無影破壞查出嚴懲不貸

公主嶺　本驛憲兵隊長。駒井淸功。濫任以來。處務勤愼。無論何事。莫不認眞清理。近爲無知之徒。時投匿名函件。每一調查。盡屬子虛。實覺不勝其繁。特出佈告。申明詳情。玆將佈告述之於後。爲佈告事。照得滿洲國家建設已定。時局堪稱太平。地方稍事安靖。正是一般人民。安居樂業之期。不料邇來。疊接無知之徒。匿名函信。視其內叙。言眞確鑿。天花亂墜。經詳細檢驗調查。則全屬虛僞。並無一件可憑可証之事。純係揑詞妄控。徒勞一番動作。復思此等人。是何居心。竟一味信口雌黃。陷害良民。不念國家法律尚在。天理難容。果如查出眞有不法之人。又在於官職者之中。有不法行爲等。及通匪濟匪。圖謀不軌。無須用函聲述。可以逕行來當隊舉發。經查實在。不但報告有功。且有優厚獎賞。不論道途遠近。往返川資。盡數備納。如因挾已私忿。匿名或假名寄發郵件。希圖無影破壞。藉報已仇。此等事件。嗣後概不受理。並嚴查私寫函信之人。加以嚴厲處分。決不寬貸。以爲心懷叵測。擾亂治安者戒。本隊爲維持滿洲國家之安康。爲滿洲國人民謀幸福起見。特此佈告週知。仰示人民一休凜遵。切切此佈。

一塲及時好雨

海城　久未落雨。田禾頗覺乾旱。當此苗禾正長之際。正盼甘霖下降。於今午刻墨雲一朵。落下大雨一場。傾盆如注。流水盈渠。眞可謂及時好雨云。」

日在錦設小學

錦縣　自滿洲國成立以來。正係中日親善之際。所有日鮮僑民。而來本邑貿易者甚多。故於昨聘任男女教員各一名。學生則日人十八名。鮮人九名。聞於本月初旬。即行開學授課云。」

財局節費裁員

公主嶺　本街財務局長洪泰階。爲人忠誠。作事認眞。日前奉縣長令。爲節省經費計。急遣酌裁人員。以資撙節等情。當於上月底發表。共裁去二十人。聞僅財務局一部分。此後每月即可節省五六百元之經費云。

官號事宜結束

農安　本邑官銀分號。於七月一日。改爲中央銀行支行等情。已誌本報。惟以先官銀分號之事宜。當須結束。現在已結束完竣。而新支行之決算。已辦理完畢。呈報總行。更啓用支行之新鈐記。此後專辦理銀行業務。而該支行。張際昌行長。乃經濟界之幹員。此後對本邑經濟。必有莫大之援助。實爲吾邑之幸也云

戲台下之所見

四平街　市民因得享太平之福。乃演戲以誌紀念。台下之盛況。已如前報所述。玆再將所見所聞。畧誌一二事。以饗閱者焉。」

◇—妓女醜態—◇

看台上之妓女觀戲者甚夥。忽發現一位妓女。攜一位青年男子。（大約必是熟客）手拉手兒上了茶樓。先揀男子坐下。自己卻不另尋坐位。很不客氣的一屁股坐在男子懷內。並且嬌聲滴滴。大展媚態。只惹的觀衆注目。幾乎忘了看戲。噫在此衆目之下。竟敢賣弄風姿。現出如此醜態。眞令人難乎爲情也。

◇—商人威嚴—◇

前排之茶樓乃爲各機關所設置。市政。商會。兩看台。盡爲商人占據、樓小人多。已無隙地。某號老板來晚一步。竟不得坐位。老板大不意。面呈怒色曰。靡有地方嗎。衆人急急站起。趕緊騰出坐位、請老板坐下。但某老板仍是怒氣勃勃。大有惟我獨尊之慨云。噫設茶樓。請看戲。對商家亦可云恭而敬之矣。又何必爲區區之坐位。而生偌大之氣乎。況此番唱戲。尤未用商家之欵。而出欵者全是下等者流。亦無有坐位。化了錢猶未必能看戲。活該設坐位者。看了戲。尙未必能出錢。以此論之。亦是不算公平。更何須挑眼生氣耶。

行將取締烟舘

四平街　今日市政公所。已將發給烟舘之票如數收回。隨令停止。營業倘有延挨不遵者。行將加以取締云。

花界漏貼印花

四平街　日前稅捐局。澈查印花。以各妓館之花名賬。粘貼不合。携去十一家之賬本等情已詳昨報。今花界會出名。經具陳情書。呈市政公所。懇乞代爲轉請。以事由之不佳。生計之困難。加以体恤。勿爲罰辦云云。蓋妓館之花名册。原本按名貼一角。今令貼二角。因不合致遭罰辦。然而事先並未通知。冒然加罰未免不教而誅。故妓館得有請求免罰之餘地耳。

工人闔保林　轢去左足

撫順　凡在車前左右工作。須當特別注意。一不注意。便易發生危險。如古城子鐵道工人闔信林（二五）於四日下午一時許工作時。因登車不愼。失足落於轍內。致將左足轢去。鮮血淋漓慘不忍覩。後經具有經驗者。將伊腿部血管扎住。急舁院治療。雖無生命危險。然遺有半世殘疾。殊甚可惜。爲斯業者。可不愼諸。」

部令調查文廟

設文廟尊孔敎原以表率群倫　學術隆政治興均有密切關係

哈爾濱　新京民政部。鑒於文廟之設。乃以尊崇孔敎。表率群倫。於學術之隆替。政治之興衰。均有密切關係。比年以來。聖道陵夷。斯文鄙棄。祀孔之典。廢而不行。馴至廟宇荒愰。鞠爲茂草。豈惟不足壯觀瞻。抑亦無以隆敎化。部中旣負振興文敎之責。對於各省區市。原有文廟及附屬之名宦鄉賢節孝等將一切情形。亟應詳晰查明。以資考核。刻特制定調查表式。分發各省區。轉令所屬。迅速查塡云。玆探錄表式如下。（一）沿革。（二）建築物。（三）經費與祭祀之方法。及其儀式。（四）從祀賢哲之牌位數。（五）名宦賢及孝子節婦。（六）現況。（七）備考。

衣包不翼而飛

吉林　有鄉下糧戶。薛文連者。日前來省辦事。於七月一日。擬乘吉長午車返里。因在站票房購買火車票。將所持之衣包。値於橙上。轉瞬間票已買出而所携之衣包。已不翼而飛。當即報告路警。代爲查找。聞所失之物。約價値吉帖三萬餘吊之譜。延至四日。尙無下落云。

警備司令部組汽甲車隊

哈爾濱　濱江警備司令李文炳。前已購到鐵甲汽車數輛。玆爲便利指揮起見。特編汽甲車隊。並委武中韜氏爲隊長。現正起始組織。並定名爲警備司令部汽甲車隊。」即設隊部於警備司令部內云。

葦河縣署暫設一面坡

哈爾濱　中東線葦沙河縣。自事變後。城市成墟。商民遷遷。該縣縣長爲整該縣善後事宜起見。特在一面坡設立駐一面坡葦河縣署臨時辦事處。昨特通知哈埠各機關查照矣。」

郵局包裹僅可通至呼蘭

哈爾濱　哈埠郵局。自呼海線。與東鐵東部線。發生戰事後。所有包裹即完全停收。現東鐵車通至一面坡。呼海線車已全線通達。但以胡匪出沒無常。郵局爲愼重計。對東線包裹則僅直至呼蘭云。」

來函照登

敬啓者。竊敝會自創辦以來十有餘載。旣以慈善爲宗旨。以救濟爲職責。定名爲中國慈善會。開始之初。曾舉黎前大總統宋卿爲正會長。迨黎公逝世後。開會討論公推前農商總長張公叔五爲正會長。在平津等處。歷辦慈善事宜。在人耳目。然旣博愛是崇。與佛道相符合。而我佛之心印。繙光結成白卍字。敝會儘以白卍字爲標誌。爲論總支分會之旗牌匾額會章各項總鑲有白卍字。或上或中。以期志同劃一。惟由昔迄今所辦之慈善事宜。如施粥施米施衣諸賑。均屬治標。爲臨時之計。非如治本爲長久之計。一勞永逸之爲愈。原擬立工賑普濟院。以工代賑。教養兼施。但規模宏大。計劃尤須周詳。故聯合各友邦。預定環游世跡。備全球以致群策群力。成此善擧。且敝會會員。已有美波德比日諸國重要人士。如會名尙冠以中國二字。殊不寬宏。玆經敝會理事會議決。當改爲世界慈善會聯合總會。不限中外。嗣後旣稱爲世界慈善會聯合總會。以先各處之支分會暨入會之衆會員。依然有效。仍進行慈善事宜。救濟災貧之職責。所有總支分會應用物品。會職員之証書。徽章。敝會製備齊楚。一律更換。今旣名稱有所更易。恐未週知。除分函外。合亟登報聲明。此啓

世界慈善會聯合總會啓

匪訊彙誌

三勝最近動作

召集黨徒會議意欲擾害鐵路　又恐日滿討伐形勢頗爲狠狽

遼陽　據報三勝部下。匪首中勝等。會紛往北平。黑龍江等處。要求接濟。刻聞雙山。海寬。海龍。朱靑山等。在八區田家坨集合密議。又向高力城。劉家壕子柳壕子方面出發。擬在鐵路沿線擾亂。而又恐日滿警隊討伐。是以宗旨無定。其行動頗爲狠狽。吾看你橫行到幾時歟。

四區鄉團被匪繳械

我遼自去冬以來。地方匪警頻有所聞。惟四區地方向稱安謐。乃聞昨日。由四區來人談。前日夜間四區耿家屯村。即姜前區長之村也。突來胡匪多人。竟將鄉團圍攻繳械。搶去大槍五支。小槍二支。匪人當夜向東而逃。噫素稱安謐處。又如此矣。靑紗障起。匪患豈不更堪虞耶。

匪盜如蔴　警隊分別往剿

吉林　永吉縣境。雙河鎮界。有股匪老殿臣帮。匪衆五六百人。日昨曾在取麻蔡河。猛力攻擊。致將鐵道守備隊。某營運之械繳去兩排。該鎮公安第六分局報告來縣。由關縣長調保安第四隊。前往討伐。該隊李隊長。於三日率隊由下九台來城。擬五日出發。前在上河灣變出之民團李子揚。現集合匪衆七百餘人。由樺皮廠北。沙河子一帶。被兵擊逃於上河灣一帶盤踞。下九台北。與德惠交界迷魂鎮。尙有股匪二百餘名盤踞。刻永吉縣公安局馬步隊。保安馬步隊。及保衛總隊。正分頭追

緝中。

刑事破獲巨案

熊岳　熊岳附近。時出搶刦案件。先日如團瓢。偏坡子。新立屯被搶。及近日沙崗火車被擊。丁塲被焚。信號燈被壞。種種要案。終未破獲。警局盡力搜查。終未查出實確。月之五號。有蘇家屯村人報告。斯日有三四人。徘徊村左。是有所爲。當時宋巡捕長及李刑事。留心查訪。在站上玉勳堂內。有局客二人。舉動可疑。又在城內。捉獲久慣偷竊。范用信（即范三）之子范丕忠。因先年曾盜取神社內之金佛一尊。罪滿出監。又有可疑之點。被捕後拷訊之下。招出王文源。及回回劉瘸子二人。該二人正在娼窰住宿。當被逮捕。嚴加審訊。均供認搶刦。行盜。破壞電杆上之電話匣。及燒沙崗丁塲。擊碎列車玻璃。搶刦新立屯趙姓。團瓢。偏坡各案。皆係一帮四人所爲。該人之外。尙有在逃一犯某。一一供招。刻正嚴訊其餘罪。調查各案之賍証云。」

受傷者六名。均甚輕微。業經回本城。投入醫院分別治療。至于民間損失程度如何。尙在調查之中云。

橫道河子軍匪接觸

匪恃堅固堡壘抵抗兩晝一夜　難敵大軍砲火遺屍狼狽潰逃

西安　匪首全勝。率衆五百餘名。于本月一日佔領。邑北二道河子等情。業誌昨報。縣長戴東藩氏。以守土有責。亟欲剿辦肅淸。以維治安。爰特電請援兵。經于芷由司令。派遣衛隊第二營。步兵五百名。已于二日午後開往匪區。又本縣公安局長兼四縣聯防總指揮李仁才氏。帶領東豐西豐西安三縣公安步隊計六百名。于三日午前亦急往二道河子助援。總計連同當地警團不下兩千兵力。衛隊營即于二日午後與匪交綏。當以機關槍及迫擊砲猛烈攻擊。匪恃築有堅固壁壘。竟敢頑强抵抗。於是激戰兩晝一夜。匪勢不支。乃于三日午後二時大敗而逃。棄尸數十具。損失頗鉅。兵官

數千工人同遭慘殺　工頭機警幸免於禍

撫順　前招三四千工人。赴北滿築路之工頭康品卿。爲人品行端方。惜所招工人未達目的地。即被匪徒慘殺大半。餘不知下落。康雖遇危險。則向警過俯輩。由匪區匪奔某飛機廠。乘機返奉。由奉日昨回案。據云當聞匪徒猖獗時。即令工人稍待前進。不意匪退而復來。即將數千工人慘殺殆盡。康疼惜多工死於非命。無顏返見江樂之父老。經多友力勸始案。對被害者深抱惋悼云。

海船臨岸疑爲匪

熊岳　西海口迤帶。居民已爲驚弓之鳥。夜不安枕。每遇帆船近岸。人即慌恐。是否賊船。眞假難辨。往往受無辜之驚。東竄西逃。不安於室。日昨月之五日。正紅旗海口。到來帆船一艘。所載何物。不得詳細。由船而有二人。招一屍体送下。在近岸掩埋。此際村人。以電話報告警局。岳大隊長帶兵往探。該船見有人來。即揚帆而去。驗其屍体。係病死者。而無異狀。該船是否胡匪不明。因此之故。該處迤帶。當晚逃避一空。驚萬狀。結果並無如何舉動云。

局長剿匪獲勝

海城　警務局長滕仲文。暨警察大隊附凌光烈。昨率警赴四區剿匪。業誌昨報。今早五時。局長等率馬步警及自衛團共一百六十名。由四區出發。西行至齊家圍。與股匪三四百名遇。遂相接觸。局長督率奮勇力戰。當場擊斃胡匪一名。匪勢披靡。相繼西竄。局長等率隊跟踪追擊。務期殄滅。免免再復燃云。

司令轉戰桓仁

安東　鴨江剿匪司令姜孝鳳。前自出發沿江。聞與唐聚五匪帮於上下甚河一帶接觸。後唐匪東竄。姜司令暨徐副司令。現已於月前二十七八兩日開往桓仁縣境追剿中

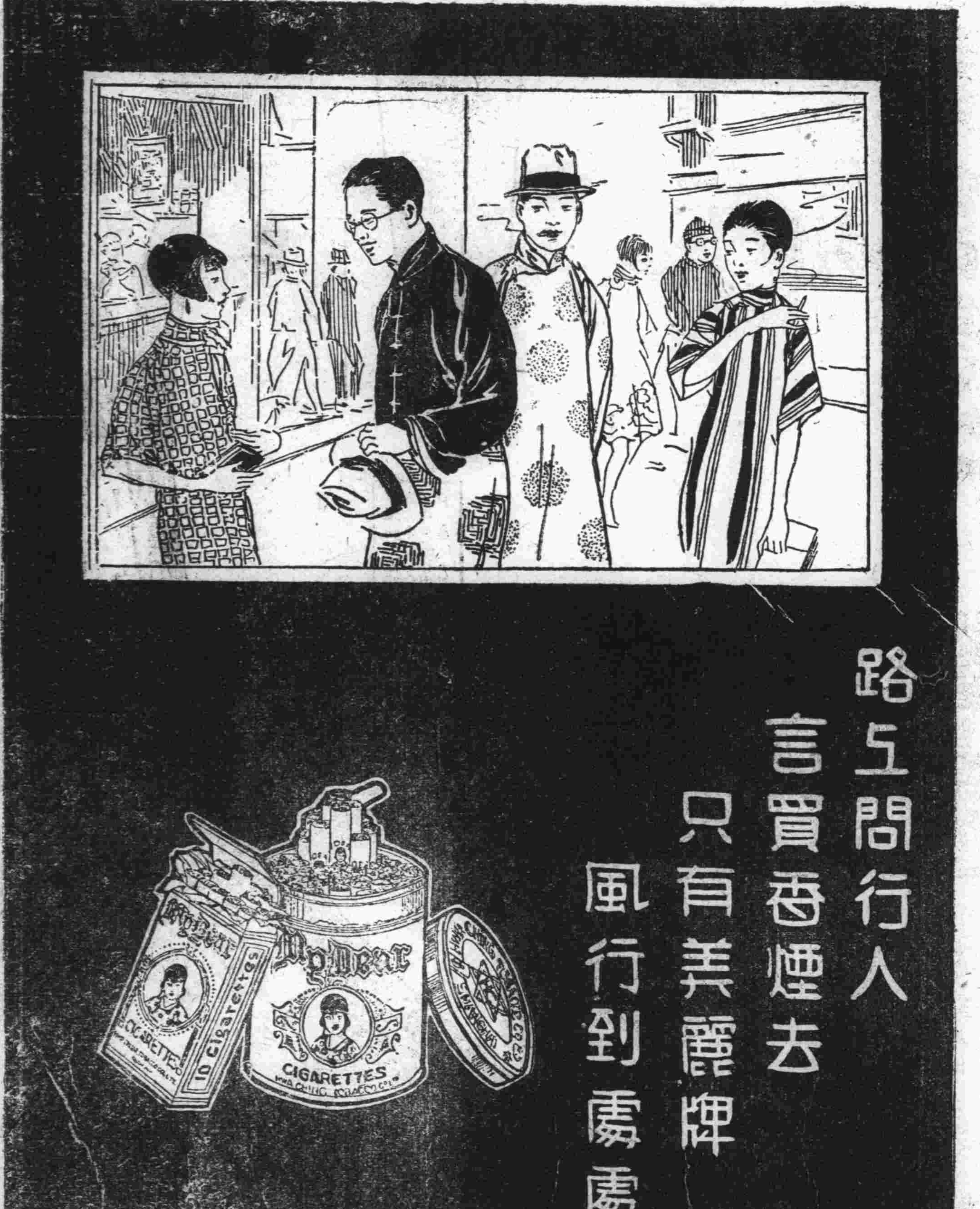

瀋陽中國銀行緊要啓事

查敝行放欵抵押品內有借據甚多均係各銀行錢號及當業糧業等家所放出而又轉押於敝行者並經該放欵各家立約承認將債權轉移於敝行是以將來如借欵人償還借欵時自須由轉押銀行莊號將該欵歸還敝行並將各該借據贖回方合手續乃近聞各銀號轉押借欵往往有在借據未贖回以前即私自清結此種行爲在借欵人借據未能收回自須繼續負責在轉押人既已設定抵押又復私自處分跡近詐欺干犯刑律不僅民事債務責任也玆特登報鄭重聲明嗣後如經敝行查有前項情事敝行自當依法提訴以維權利特此聲明

眼科專門　三根醫院　大連市岩代町轉角　電話六一四〇番

耳鼻咽喉科專門　森本醫院　大連市大山通六十三番地　電話五三七〇番　院長　醫學博士　森本辨之助

寫眞銅版與凸版凹版　久保田寫眞製版所　大連市武藏町六六　電話八六三一番

大連
西德泰
綢緞店

近由蘇杭名廠運到最新出品各界單袷衣服材料●喬其紗●舞美羅●明星葛●摩登布●花樣新奇顏色燦爛用此製衣分外精神如蒙惠顧特別賤賣爾學紳媛盍興速來

電話長……六四五九

大連
奥町五十五番

德泰綢緞莊!!

本號建築工程將竣監部通臨時營業所仍行還回奥町本店合一照常營業舉凡夏令一切艷麗衣料奇巧紗葛綢緞服飾物類無不翻新美備而寰球布疋雜貨尤且齊全更設精美禮券以資餽贈方便各貨定價格外克己願惠我士紳名媛倍前垂青是所企盼

電話 七四四五番 五二八二暫止用

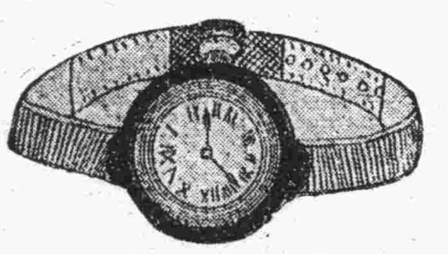
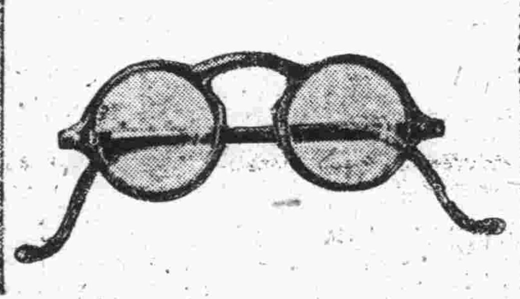

新到奇樣手懷表
自造水晶養目鏡
價廉物美應有盡有
如蒙賜顧包管滿意

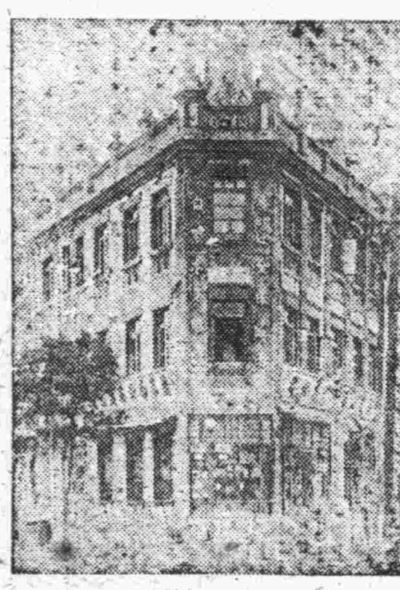

本公司
大連浪速町奥町轉角
慎昌公司
電話四三九六番

支店
長春三馬路 吉林河南街 江省南大街 營口西大街 洮南興隆街
天津梨棧 北平觀音寺 延吉興隆街 張家口恰安街 上海南京路

售出鐘表保用五年
下列支店免費修理

◇國產草帽
——應時而到——

◇帽式：玲瓏美觀 乃是迎合現代的潮流
◇價格：料賤工賤 較比舶來品能賤一半

種類繁多——定價低廉
諸君惠顧——竭誠歡迎

大連天成號綢緞百貨店
門市部電話長六七五六
批發部電話二一〇九三
支店電話長六〇五八

地點……大連市西通六十四番地
王仁眼科專門醫院
院長 王仁
常盤橋西廣場電車中間
電話六七五二番

賞牌、勳章
優賞メダル
記念メダル
表彰メダル
徽章襟章
紋章マーク
ネームプレート
旗聯標記
各種トロフイ

型錄送呈

大連市山縣通七七
金華號本店
電話七九一五番
振替大連四八八

中之暑中之
酬答請用
◎三環牌胰子

不論任何家庭、均以為重、其所喜悅者品質之優秀也、愈置日久、則愈良、使用中途不能溶碎、經濟的第一品

酬答時期

屢蒙惠顧、用是感謝、本年中元暑中之禮物、尚請照常賜購

三環胰子
厦瓦白粉 批發處

◎丸見屋商店
東京府誌（日本橋區米澤町）
電話浪花代表三〇・四四八・四四六一
振替口座東京七一〇

三環胰子不論何處之代售商家、均必廉價出售、萬一附近無時、請向本舖通知即可

三環胰子經濟的大形、有三個一盒、半打一盒、一打一盒者三種、故於酬答用則有三個一盒、半打一盒、一打一盒之各種

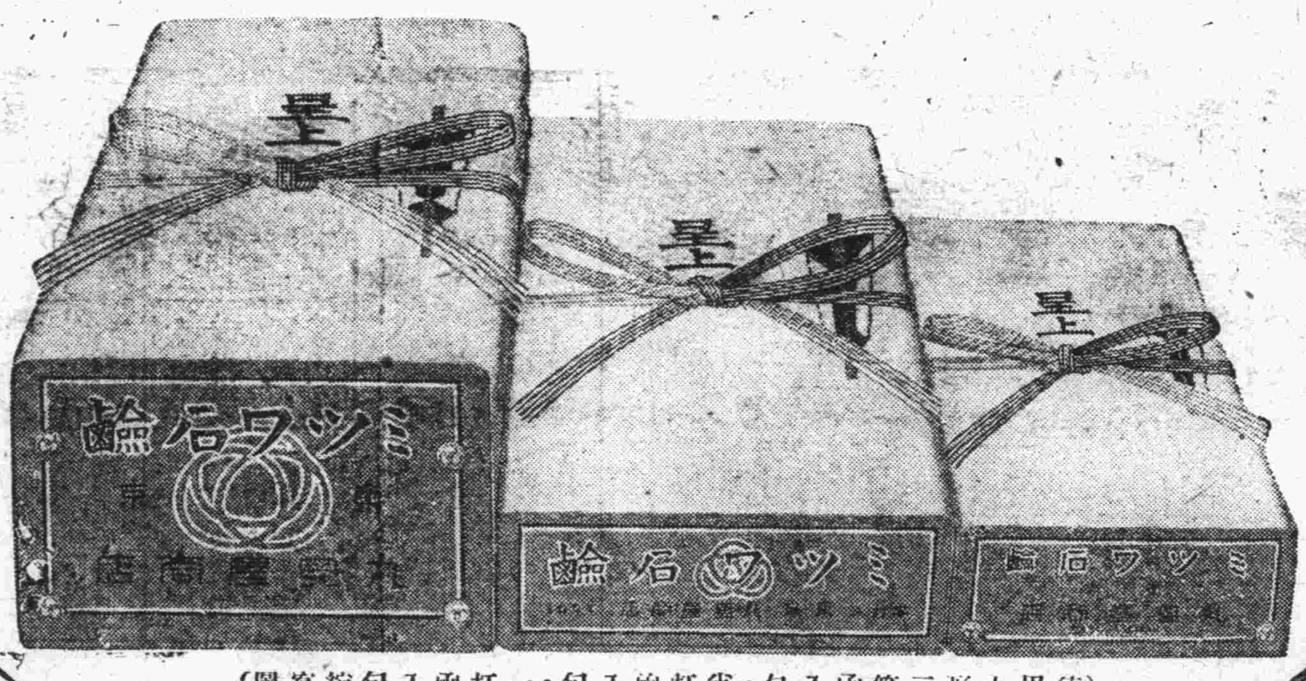

（德用大形三箇函入包・半打函入包・一打函入包縮寫圖）

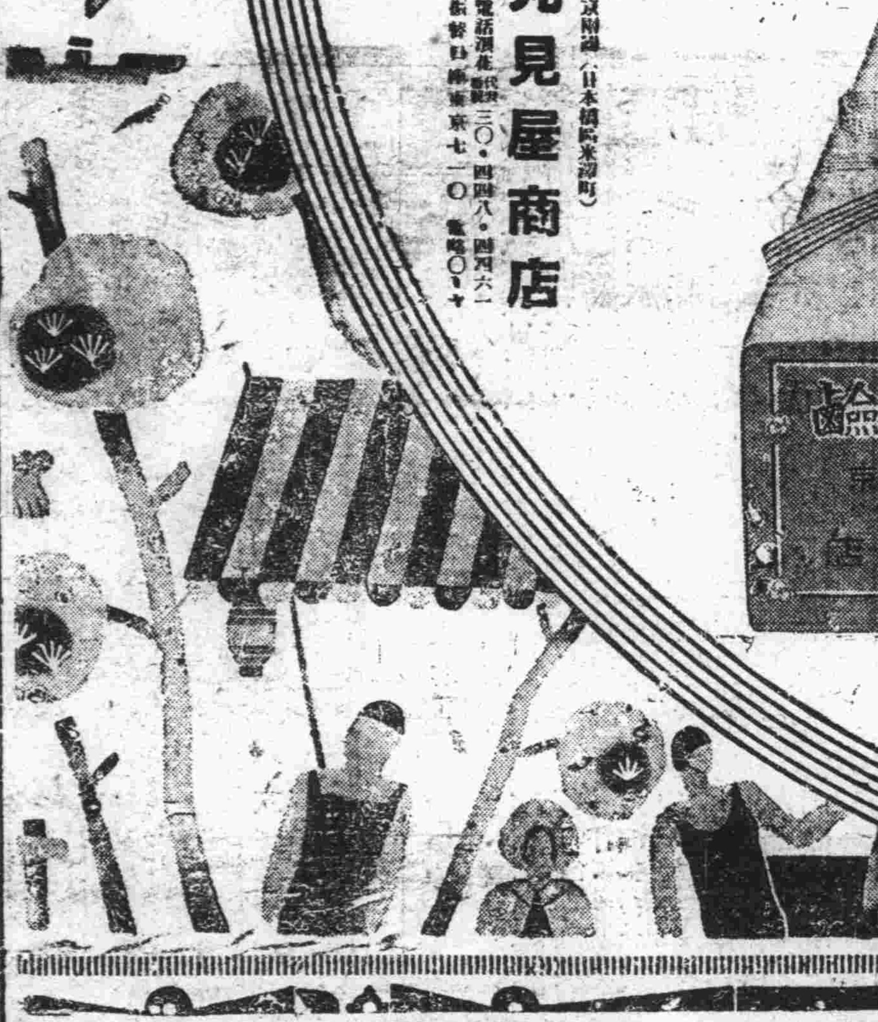

G-31

虎·疫·未·殺
香爐礁竟又發生　一老翁罹患死亡

自大連發生虎疫以來。各警察署極其緊張。對於豫防上。無微不至。除豫防注射外。並印宜傳單。撒布於市民。喚起市民注意豫防。嚴防虎疫之蔓延。經各警署努力之結果。市內人民畧得安心。對於發生地香爐礁所轄沙河口署。除於香爐礁三春柳等地斷絕交通。施行豫防注射消毒外。並增添防疫官警官多名。沿戶檢病調查。期防疫之萬全。不再發生。此數日來未有新患者之發生。以爲從終熄不意於六日午前六時許。經沙河口署員沿戶挨檢病細查戶口。中於沙河口管香爐礁三區二七番地發見賣菜商人邱陽賢。六十歲。罹患吐瀉。疑似虎疫。署員當即施行消毒。斷絕交通。與外面完全隔絕。將患病者送療院揀便。以顯微鏡檢驗。患者至八時竟死亡。經檢驗之結果。至十時判明爲眞性虎疫、沙河口署得悉爲眞性虎疫患者後。對於患者附近嚴重警戒。此患於一日曾注射。注射後十日乃至二星期。始發生勁力。再有一星期決不能發生。故沙河口警署極爲歎惜云。

遏營虎疫　仍猖獗

據六日由上海入港之大連丸藤醫丸生談。上海之虎疫尙在猖獗之時。前次航上海有四十名。此次增加五十名。極感恐慌云。又據營口消息。五日午後營口舊市街發生三名眞性虎疫患者。於四日夜於營口車站前發生吐瀉患者。五日午後。三時判明爲眞性、是夜八時死亡云。」

大連丸入港檢便　發見虎疫病菌
培養檢驗尙待判明

虎疫發生自上海天津等以來。大連海務局惟恐由海路侵入大連。爲防止策。經多日之籌備。由上月十六日對於上海天津來之入港船之乘客船員實行檢便。結果成績極甚良好。至三十日受檢便之船隻計三十三隻。四千五百八十名。未發見一名有異狀者。然該局毫不懈意不分晝夜。嚴重檢便。恐疑漏殃及市民。不意在此嚴緊時期。有六日入港之大連丸。於船上檢便之時。於由青島搭乘之婦女張雲卿年二十三歲。及其携帶之小孩二名。糞便中發見多數之昆馬（虎列拉）菌。海務局爲防患於未然。遺留四等船客。再行檢便。以期正確。現正在培養檢驗中。是否眞性虎疫。尙難判明云。」

埠頭一勞工　突罹吐瀉
檢疫所現正檢便

七日午前十時三十分鐘。大連水上署問事處之西詰所。有苦力吐瀉。水上署得知。即通知廣田保安主任及新澤防疫官。即往當場急行調查。吐瀉之苦力。原係香爐礁福昌華工常傭苦力郭良田。年二十九歲。自六日妻女即病。因郭某六日即早回家。但今郭某病症似乎虎列拉。頗屬疑問。目下在海務局檢疫所檢便中。」

更夫勾結流氓　行竊被逮

市內久方町六番地住戶高級盛。年二十八歲。原籍山東省泰安縣人。現爲市內若狹町十六番地荒木敏郎之荒木工場更夫。品性不端。利心太重。與于景山接交。于某本係無業遊民。浪蕩成性。現居市內千代町三十番地五號房屋。高自接近于某以來。遂與于某密約。行竊荒木工場木料一百三十七塊。時價約金一百三十圓之譜。後經荒木報告警察署遂由吉岡刑事暗中偵察。結果知爲彼二人暗中作鬼。遂於前月二十五日皆行逮捕。經訊供認不諱。當解往法院云。

兄弟籃球隊　又勝青蚨
—再鼓餘勇　一戰黑猫—

金州兄弟籃球隊。來連遠征屢戰屢捷。已誌前報。戰敗飛飛。鼓勇又戰青蚨。六日午後四時開賽於基青籃球場。因場址狹窄。傳球不便。兄弟勇氣十足。青蚨一時失於聯絡。鏖戰結果。竟以十八十三之比。青蚨卒敗。但青蚨隊素具運動精神。斯戰雖負。以自始至終。未失其運動眞精神爲難得。賽畢。青蚨隊特招待兄弟隊開茶話會。以盡餘歡。聞兄弟隊更將乘興約黑猫友賽。黑猫球藝如何?爲球迷諸公所盡悉。此賽鹿死誰手。殊未敢必也。」

積竊被捕
解法院治罪

薛廷會。年十八歲。原籍山東莒縣人。自來連埠。住所不定。並無職業。特行竊維持生活。於前月二十五日午前十時。於信濃町一百三十九番地頭友田莞爾門前。見其家人不在。遂入屋內竊去箱內黑皮製短靴一雙。時價金約兩圓五十錢。遂急逃去。同日午前十一時。至西通九十八番地韓連泰倉庫門前。見有竿秤一個。時價金約十五元。亦乘機竊去。後經兩方報告官署。未幾即被逮捕。當由警察署審問之結果。即於昨七日轉解地方法院治罪云。」

長春丸卒沈沒
乘客船員悉救出　載貨亦無何損失

五日由大連開向上海於航行途中因濃霧迷漫不辨方面。與岩相接觸汽罐室破漏海水侵入。以自爲航行至海陽島附近（淺瀨）海岸自行坐礁幸而得免於沈沒之大連汽船會社所有上海船長春丸。遭難事已誌昨報。六日午後二時由青島急航現場援助救之日本。第二遣外艦隊旗艦球磨。將搭載之郵便物及船客全部轉乘該軍艦。該艦即航青島。於六時安抵青島港。坐 後之長春丸。侵水增加。午後二時水量更增。侵入機關室。後即侵入船艙。船体即歪斜。雖以抽水器抽水。奈裂口過大。抽不勝抽無濟於事。鹿志和船長遂決意拋棄。命船員移乘前往援救之米國軍艦。該船於午後六時完全沈沒矣。

救援之軍艦　載客抵青島

得SOS急報急到現場之日本第二遣外旗艦球磨。將乘客三百四十餘名及搭載郵便物救出。即向回航。於六日午後六時安抵青島。再船方面岡準事務長。因爲船客之客同乘赴青云。」

遏青間定期船　將以天津丸代
—長春丸建造極爲堅固　爲大連汽船會社佳者—

因長春丸沈沒。上海青島大連間定期船。應有代替船。據確實消息。將以現下航行天津青島上海間天津丸代替。所沈沒之長春丸爲一九三〇年神戶三菱造船所建造者。爲該社所有船舶中最優秀者云。

關東長官　公畢歸任

因公滯留日本多日之關東廳山岡關東長官。公畢決定搭八日入港之哈爾濱丸歸任云。

李文權氏　應聘中行
知交特設宴餞別

滿洲文化協會李文權氏。此次應中央銀行之聘。不日將北上就任。一般知交。特定於八日午後六時。於泰華樓開送別晚餐會。有欲加入者。可至泰華樓報名。會費爲兩圓云。」

沉沒之長春丸　着手打撈

東京薩爾倍義會社。爲打撈長春丸。於六日派遣打撈救助船那須丸。赴現場豫定八日達到云。」

一幕思凡新劇
◇…怨女入空門六根未淨　◇…戀牧童竟致珠胎暗結　◇…被騙火坑律師圓好事

【青島通訊】山東平度人有張紹德者。生有一女。名運曼。年十八歲。姿色頗佳。一班登徒子。咸思染指。無如其父張紹德家規極嚴。平日無事。越不許其女外出。閒雜人等亦不敢踰越雷池一步。對於運曼婚事。選婿最苛。高門不成。低門不就。運曼身處舊禮教束縛之下。唯有芳心暗傷。聽其自然。然深閨悵裡。珠淚偷彈。中心抑鬱。已非一日矣。

●●●●●婚姻中變遁入空門●●●●●

運曼之父。雖係鄉愚。確亦深知女大不可再留之意。於是變更初衷。放棄苛求主張。適有夏姓者央媒求婚。一切條件。均尙適合。遂有允意。運曼此時。芳心竊喜。以爲洞房之樂。不久即可實現。孰意造物弄人。忽發生某種問題。原有成約。完全決裂。頓使運曼萬念俱灰。竟私到白河莊尼庵。拜老尼廣順爲師。皈依三寶。

●●●●●唄葉青燈倍極凄楚●●●●●

運曼剃髮爲尼。其父聞之。爲之失色。急々赶往尼庵。百般勸導。無奈運○終不爲動。其父只好畧留錢鈔。揮淚而別。其父去後老尼廣順即用種種壓迫手段。日間令其作工。晚上責令打坐。每日三餐。素淡異常。運曼深感痛苦。即有還俗之心。

●●●●●六根未淨戀愛牧郎●●●●●

加之年正青春。性慾要求不時衝動。只苦于鄉間難覓有情郎。降級相求乃與牧童王某相戀愛。卿卿我我。熱度甚高。老尼廣順。以其每日出庵工作。固尙不知其令徒。已有此一段佳話也。運曼自與牧童發生肉体關係後。不數月。已暗結珠胎。腹漸澎大。深恐老尼追究。發生禍端。當私與牧童相商。偕同出走。而牧童又以事故。不能脫身。復央請鄉人于某之妻。帶來琴島。此本年五月間事也。

●●●●●律師慈悲圓成好事●●●●●

運曼到青後。因舉直無親。一切均聽于某之妻。代作主張。于妻見其姝色可人。又係私逃來此。竟起不良之念。將伊典與吳淞路娼寮之中。身入平康。運曼之命運。自更不可以復問。終日惟以淚痕洗面而已。至本月十七日其師廣順。已令其師兄名楊福三者。來靑尋找。適至吳淞路口。即見運曼芳踪。乃上前問明情由。當即報告警署。連同娼寮鴇母。及帶同來青之于某之妻。一併送案。現聞有某律師者。感於運曼之命運。及其青春爲尼之不合人道。將探明運曼心願。代爲狀請法院。俾得圓成好夢云。」

啼笑因緣演員　竟啼笑皆非
◆有人告發謂有拆白行爲◆　◆警士逮捕搜得鴉片烟具◆

【北平通信】在北平眞光中央等影院表演啼笑姻緣新劇之上海電影明星朱飛。林雪懷。秦哈哈。吳素馨。陳秋風。及伶人常立恒等九人。於昨夜二時餘。在東單牌樓東安飯店內。因吸食鴉片。被公安局總隊偵緝總隊派探兵將一干人犯捕獲。昨已解往公安局訊辦。此事閧動平市。茲將此案始末詳情錄後。

昨夜二時餘。朱飛秦哈哈等於中央電影院紛演啼笑姻緣。終場後即返歸東安飯店內休息。適伶人常立恒偕其母來訪。即在秦之房間中茗談。秦常等均有阿芙蓉癖。遂設具吸食。適公安局迭接各方報告。謂該電影明星有拆白行爲。因此偵緝隊暗派隊兵化裝每日夜跟踪偵查。昨夜該明星等相聚一室。正在噴雲吐霧。被監視之偵緝隊兵查覺。遂一擁入室。將一干人犯連同飯店司事人楊某李某共九人。一併捕獲。由大汽車解往前門外鷂兒胡同偵緝總隊去。經該隊長馬玉林嚴加審訊。朱飛等以贓証俱全。無可推諉。遂皆承認。經該隊備文。當夜將該一干人犯轉解公安局訊辦。聞公安局擬嚴重懲治。其餘未被逮之明星盧翠蘭等。昨仍在中央電影院照常演唱。其由秦等所飾角色。另由他人補演。據盧翠蘭語往訪記者。謂吳素馨並不吸烟。當時亦不在場。因事後前往探視。亦被捕去等語。又據另一消息。謂大華電影公司朱秦等前在上海曾映演「不要江山要美人」一片。因此開罪於人。而罹此意外之禍云。」

體育通信

中青 南華 足球隊鑒：前在本欄約貴隊於十日各作一度比賽。未蒙答覆。慚愧殊甚。隆華有一日兩戰之勇氣。豈貴隊無此勇氣耶。本星期如不應約。來週決不比賽。以踐他隊之約。貴隊以爲如何。尙希速覆爲幸。

工華足球隊啓

飛飛籃球隊鑒：体育通信敬悉。惟敝隊已應中銀之約。於十日午前十點在卜內門球場友賽。因不克如願。可否待至來週舉行?

青蚨籃球隊啓

新到　各種草帽照碼八扣
洪來盛綢緞莊　浪速町電五二六八

一般外科・脫腸・痔疾・淋疾・梅毒
大森醫院
東鄉町七六番地　電話六二二〇

駐連　蘇聯雜貨總代理店　廣告
新到各種雜貨物美價廉無論農工商各界諸君莫不應用對於新舊生活上所需用之物品等一概俱全特將各貨列下
雜貨部　化粧品部　海產部　烟草部
洋酒部　洋灰部　裁縫車部
大連市西崗子財神街一番地
㊌福順昌粮棧謹啓　長電話五〇八九番

本報啓事

啓者敝報爲便利市內小崗子方面閱者計特在該處設一經理處委託龐世昌爲經理處長地址在財神街一番地福順昌內今後該方面如有訂閱本報者逕請向龐君接洽爲荷此佈

泰東日報　營業局

漢字電報新碼將罄　購須從速

本報發行之「漢字電報新碼」一書銷售商界數已逾萬其受商界之歡迎可想而知現因該書餘存無多購者從速每本定價金五角外埠函購直寄本社郵費在內此佈

泰東日報總社啓

華文打字機　歐文打字機
膽寫版　油印機
◀附屬品俱全版實並修理▶
壹人無不稱揚　效用遐邇馳名
大連市大山通　小林又七支店
電話　二四四四番　三四〇六番　四六九七番　振替大連八九四番

精力減退症
腦神經衰弱症
補血强壯劑蝮蛇液　二十日分定價五圓
任何藥均無効爲病所苦之諸位請急速一度試用
代理店希望者請向大連市連鎖街福岡產業獎勵會駐在員事務所詢問即可
製造發賣元　福岡縣久留米市日吉町二丁目　柿塚黑燒本店

二星期後
體量增重

第威德補腎丸
爲生命基礎之健康保障
[illegible]

各大藥房均有出售

圖畫中兩聯句子相傳是患疥的和癩頭的聯句作品我們也不管他是眞是假總算這句子對於疥瘡之痒難當和癩頭之結果而至於禿頂已說得淋漓盡致之了然而疥瘡和鬁在今日均屬可免之皮病因爲如意膏淸涼止癢消毒生肌不特善治疥瘡鬎鬁即其他各種皮病亦極神效請看遼寧北市場仁壽堂劉永陞君之証言作舉一反之之例爲　劉君書云「鄙人自用如意膏治愈疥瘡以後凡遇癩頭濕疹面瘰疔癬等患治以此膏亦甚靈驗眞療[illegible]神藥也」
如意膏乃合舊式藥膏之長而加以最新科學之改良增益而成如尊處無從購買可向上海江西路四五一號韋廉士醫生藥局函購每盒七角六盒三元五角郵費不取

資本金壹千萬圓
帝國火災保險（上海）
（如承賜顧請用電話或信片於左近支店或出張所可也）
滿洲總代理店　山縣通二二一　電話代表三一五一番
國際運輸保險部

泰東日報廣告部　電話八〇九三

株式會社正隆銀行廣告

開設年月	明治四十一年一月
資本	金票一千二百萬圓
總辦	安田善四郎
顧問	安田善次郎
業務要目	各項存欵放欵匯兌及普通銀行一切營業並代理關東洲地方費現欵處及大連市金庫事務
總行所在地	大連市大山通十一番地
分行所在地	營口、奉天、旅順、長春、開原、天津、撫順、公主嶺、四平街、靑島、安東、鞍山
派出所所在地	大連小崗子沙河口　奉天小西關
通匯處	日本內地朝鮮南北滿洲台灣中國內地等參千餘家
電話	總行代表番號七一一一、夜間七一一四　振替貯金口座大連二二〇

茲選出大宗男女夏令衣料紗羅印花紬等概照原碼六扣　垂靑諸君尙希速臨是盼
大連市平和街
新昌號綢緞莊啓
電話長四九〇四番　三八四七番

九個月中大連之特產輸出數量
比較去年主要品均增 輸向中國者增加甚著

自去年十月至本年六月、在九個月間、大連港特產物輸出數、大豆一百二十萬四千二百三十七噸、豆餅七十九萬七千五百六十四噸、豆油九萬五百七十四噸、高粱十七萬一千五百九十四噸、與去年同期之累計數量、大豆增二十六萬八千六百五十噸、豆餅增十萬七百七十六噸、豆油境五千四百六十三噸、高粱增十萬八百六十五噸、依此按輸向地別列示如次、向中國增加者、因去年長江水災故也、比較去年大豆增十九萬五千噸、豆餅增四萬二千噸、豆油增三萬四千噸、粟增七萬七千噸、向日本大豆減、豆餅高粱增、向歐洲者、大豆々餅高粱均增加、惟豆油一項、則見減有四成、

△大豆

日本	三五五、五八九	三〇〇、一六六
歐洲	五四八、九八一	四三六、〇三五
美國	三三	八三
南洋	六三、八四三	六七、九二四
中國	二三六、六五一	一四一、三八〇
朝鮮	—	—
合計	一、二〇四、二三七	九三五、四九七

△豆餅

日本	五六〇、九三三	五二四、一九四
歐洲	四二、六一六	三一、六九〇
美國	一三、五二六	一六、八三一
南洋	四〇四	二七三
中國	一七一、七九三	一二九、七四六
朝鮮	六、〇三三	五、〇五四
合計	七九七、五六四	六九六、七八八

▲豆油

日本	六四	八一
歐洲	三五、一八九	六〇、七七五
美國	一〇九	三、二四〇
南洋	四	二八
中國	五五、一〇一	二〇、九五四
朝鮮	七	三三
合計	九〇、五七四	八五、一一一

▲高粱

日本	六〇、一〇三	四一、六一五
歐洲	一八、一一三	一五、三三七
美國	五	九
南洋	—	—
中國	九一、二八五	一三、七六一
朝鮮	二、〇八八	七
合計	一七一、五九四	七〇、七二九

哈爾濱金融委員會 嗣後暫行停會
因金融由滿中行維持

【哈爾濱特訊】哈爾濱金融委員會、（二日）上午十一時、在長官公署舉行會議、到會者、康廳長、葆局長、王處長、及各銀行經理、兩商會會長、主席宋廳長、開會後、關于金融近況、畧事談談、最後談及今後金融會之開會問題、表決今後金融、已由中央銀行負責維持、各項法價、已詳規定、此後金融、不能再生恐慌、自此次散會後、暫行停會、全休通過、仍散會、

山東民生銀行 已於七月一日開幕

【濟南特訊】山東爲農業最古之邦、工商企業、發達尤早、比年以來、時局不寧、閭里多故、民生凋敝、百業蕭條、瀕自五三以後、社會金融幾瀕破產、魯省當局、爲扶助農工發展地方經濟起見、曾於去年山省府會議、議決籌設民生銀行、資本總額、定爲六百萬元、由省府及各縣各分担半數、業經十足收齊、本年四月間開始籌備、由財政廳召集各縣政財局長到濟、經態度研討、始行成立董事會、該會計董事長一人董事十五人、復選財政廳長王向榮爲董事長、翁之鉦、王蔭麟、宋福祺、汪鵬戡、張啓元、趙同源七人爲常務董事、負責積極籌備、並以十六萬元之代價、購妥商埠二大馬路、緯三路口前、正金銀行舊居爲行址、分別飭工修繕、現居工竣、煥然一新、規模壯麗、殆無倫比、至後樓日式房屋、並已招商改修不日興辭、至於院內基地廣闊、草木葱蘢、亭池雅潔、布置井井、則又廛市間一小公園也、現在該行籌備、業已就緒、內時組織計分稽核處文書課、營業課、會計出納課、農工貸欵課、儲蓄部、辦理一切銀行業務、對於農工貸欵及儲蓄事業、聞更積極倡辦、銳意進行、該行定於七月一日開幕、邀請黨政軍學各界、暨名報館、各省公團參加開幕典禮云、

葛光庭談膠濟路

【濟南特訊】膠濟路委員長葛光庭日前奉鐵路部電召赴京、報告該路近況、並以該路距贖回之期、僅有五年、亟應準備、特向鐵部請示一切、所事已畢、今日由京返抵濟南、到站歡迎者、有韓主席代表濟南市長聞承烈、張學良駐濟代表彰士彬等、葛語記者、此次赴京、爲向鐵道部報告本路一切情形、贖路仍按前鐵部計劃、即現在竭力添修支線、擴充本路財產、將來何時日金價落、即以全路財產作抵、發行公債贖路、蓋本路以前每年可盈餘一百萬元、但欠日債日金四千萬元、如以該欵贖路、非四十年不能贖回、而贖路期限只餘五年、條約關係不能通融、還不如以年餘之欵、作擴充財產之用、現本路財產、已値六千餘萬元、再過幾年當更增加、所欠日債共四千萬日金、按現在日金價値只合國幣六千餘萬元、矜以價値七千萬元之路發六千餘萬之公債、並不爲多也、收買博山商辦輕便路有兩種辦法、一種即照該路財產目錄交來時、按其成股本給價贖回、一種即照收回民有鐵路辦法、按其每年利息之廿倍、給價贖回、該路現由債權者經營、債票共二百萬元、年可得、八盤息、即十六萬元、如按二十倍給息、須三百萬元、故該路曾一度索價三百二十萬元、繼落至二百五十萬元、最後希望二百二十萬元、而據本路派員調查估價結果、則只値八十萬元、以上兩種辦法、將來呈請鐵部照辦、該路收買後、即拆毀另修、雖需百餘萬元、但本路即加百餘萬之財產、再則本路積極與津浦路辦理聯運、以利交通、津浦沿口至黃台橋、原有一線、本路擬再由黃台站修一支線、至黃台橋與之接軌聯運、在洛口設車站、按行車電話、商人如有由洛口轉運本路之貨、即派車往運、無再用人力車轉運、便利許多、本路貨運、現爲極淡之月、又據該路車務處長譚是表談、本路現雖每日僅收三萬餘元、但等長之平綏隴海現僅日收一萬餘元、萬元之譜比較之下、本路收數尚不爲少、此事還因由於世界經濟彫敝、近因則爲各地共匪猖獗、商旅裡足、本省出口上海煤炭、前因滬戰完雨斷絕、近已逐漸恢復、現統計全路每日運煤三千噸、出口煤約有二千噸云、

田賦緩期加罰 限期至本年九月底
江省財廳令各縣遵照

【龍江特訊】本省各縣局徵收田賦、向例以每年六月底爲期、人民逾期報納、照章加收罰欵、其辦法每逾期半個月者、統正賦數目加收罰欵一成、以次遞增至四成爲止、玆聞財政廳韓雲階廳長、以上年事變之後、胡匪騷擾、人民倍受痛苦、無力依限納租、所有本年應繳二十年分田賦、特予從寬展至九月底爲期、在九月底以前繳納者、一律免予加罰。以示矜恤、如仍逾期不繳、自十月一日起、即行加收罰欵、不再寬緩、業已呈報、並通電各縣局遵照辦理云、

航業公會通告
濱江關由新國自主

【哈爾濱特訊】濱江關接收事、日昨航業公會、通知各航會、謂濱江縣接收、已由濱江關監督公署接收完畢、濱江關完全爲滿洲國自主、並通知各航商知照如左、
爲通告事。案准濱江關監督公署第八三號公函內開、本監都於本月二十五日奉到財政總長電令、接收濱江海關等因、

東鐵營業方針 由消極改積極
經營各支線擴充營業 札免支線開特別列車

據日文哈爾濱日日新聞云、中東鐵路近爲振興營業、以符收支起見、除對內積極撙節預算外、對外則有一改向之消極政策、而爲積極政策之勢、其辦法係設法將營業里程延長、所有東西兩線通至各林場各礦山之枝線、加以積極經營、對於各枝線之所有人、予以有利條件、近爲西線伊列克特站通至札免林業公司林場之枝線、擬令通行特別列車、藉以積極開發該林區、皆謂此乃東鐵由內之政治的而實行轉入商業的之一大轉捩云、

朝鮮擬推廣北滿水產銷路
在哈設水產輸出機關

自新國家成立以來、日本對於北滿貿易、非常重視、前來視查者、絡繹於途、計六月一個月中、共有七十九團体、人數一千五百七十二人、其外再加私人、計六月內不下三千人之多、可見其注意之程度、現聞朝鮮方面亦以哈埠爲水產物有望之銷售場所、朝鮮總督府近派伊藤辰次郎、朝鮮水產物支那輸出組合近派理事豐田、擬在哈特設水產物輸出總機關云、

市況電訊
（七月七日行市）

◇大條與匯兌
倫敦大條 一六辨士一六分九
又期市 一六辨士一八分五
紐約大條 二六仙八分一
孟買大條 [illegible]盧比一六分一
英美匯兌 三元三六仙八分一
美日匯兌 二七元三八仙
中美匯兌 二九元〇分〇
又切附股票 三元八分一
戶日美匯兌 二七元〇分〇
新日匯兌 一六分三
神英匯兌 一先令六辨士

◇上外外匯
日匯 賣 九三兩〇分〇 買 九二兩〇分〇
英匯 賣 一先令七辨士一六分九 買 一先令七辨士一六分五
美匯 賣 二九元〇分〇 買 二八元八分一〇
▲滙豐銀行掛牌
日匯 九七兩〇分〇
英匯 一先令七辨四分一
美匯 二八元八分五
◇上海標金
昨日收盤 七七八兩三錢
今晨放盤 七七〇兩三錢
低 高 盤收 [illegible]

◇美棉
現貨 六仙九二
七月 六仙七〇
十月 六仙九二
十二月 六仙〇三
一月 六仙一四
三月 六仙二五
五月 六仙四七

◇大阪綿紗（前場放盤）
◇大阪綿紗（後場收盤）
◇大阪綿花 近期 遠期
◇奉天票 ◇奉天大洋 ◇開原大洋 ◇哈大洋 ◇安東鎮平銀
◇神戶豆餅 ◇横濱生絲 ◇開原大豆 ◇開原高粱 ◇哈爾濱大豆 ◇哈爾濱小麥 ◇奉天大豆 ◇奉天高粱
◇公主嶺大豆 ◇公主嶺高粱 ◇四平街大豆 ◇四平街高粱 ◇長春大豆 ◇長春高粱 ◇大阪綿紗現貨
[illegible]

大連商況

時間	金換鈔	鈔換洋	金換洋
九時	[illegible]	[illegible]	[illegible]
十時	[illegible]	[illegible]	[illegible]
十一時	[illegible]	[illegible]	[illegible]
十二時半	[illegible]	[illegible]	[illegible]
二時半	[illegible]	[illegible]	[illegible]
三時半	[illegible]	[illegible]	[illegible]

鈔盤所 早市七月一三日期 放 收 最高 最低 成數 五二六萬元
鈔盤所 早市七月二八日期 放 收 最高 最低 成數 九三四萬元
鈔盤所 晚市六月二八日期 放 收 最高 最低 成數 八六八萬元
鈔盤所 晚市七月一三日期 放 收 最高 最低 成數 一四二萬元
◇大豆 期 開行 最高 最低 散行 七月末 八月末 九月末 十月末 所 成數 五百七十車
◇豆餅 期 開行 最高 最低 散行 七月限 八月限 所 成數 五萬五千枚

大阪商船定期輪船

○開往門司神戶大阪 前十時
烏拉爾丸 七月八日
哈爾濱丸 七月十日
烏蘇里丸 七月十四日
貝加爾丸 七月十六日
亞米利加丸 七月十八日
○開往上海福州基隆高雄 後三時
盛京丸 七月十六日
福建丸 八月九日
長沙丸
○開往天津
河南丸 七月十二日
武昌丸 七月十九日
貴州丸 七月廿六日
○開往橫濱 下午二時
河南丸 七月十七日
貴州丸 七月十日
武昌丸 七月五日
○開往紐育（神戶四日市橫濱）（不客載）
○開往歐州（不載客）由上海香港新嘉坡
安德拉斯丸 八月二日
大阪商船大連支店 代表電話四一三七番
◇乘船切符發賣所
日本國際觀光局
乘船切符取次所 大連市伊勢町 滿洲旅館協會 電三六八二
大連伊勢町觀光局 電五五五四 七〇三四
沙河口出張所 電九五〇六
營口觀光局 電一三七六
撫順觀光局 電二五四八
奉天觀光局 電七九一四
長春觀光局 電三三九三
哈爾濱觀光局 電四七八八
○船票發賣所
○專屬貨客經理店
大連市山縣通二一二
國際運輸株式會社
大連支店 同賬房 電話三一五一番 六二八二
二站荷扱所 電話四八〇二番

日清汽船航行輪
○開往青島上海 午前九時
唐山丸 七月九日
嵯山丸 七月廿六日
經理處 大阪商船株式會社大連支店 電話四一三七
大阪商船貨客事務
國際運輸株式會社 大連支店 同賬房 電話三一五一 六二八三
支店 奉天、營口、安東、沙河口、鄭家屯、洮南、泰來、通遼、長春、下九台、松花江、伯、部納、一面坡、龍井村、子局街、天津、青島、上海、浦鹽、釜山、草梁、大邱、仁川、京城、平壤、義州、元山、群山、清津、會寧、北上三峰、潮關鎮、雄基、羅津、基隆、高雄、東京、神戶
凡關船車聯絡運輸之貨物由左揭各支店發行貨物引換証

阿波共同汽船行輪
○開往芝罘威海衛青島 下午七
第十六共同丸 七月十二日
第廿一共同丸 七月九日
○開往芝罘威海衛仁川 下午七
第卅六共同丸 七月九日
○開往天津
長山丸 七月十一日
○開往仁川鎮南浦
長山丸 七月十六日
○開往之罘 午後七後
第十八共同丸 七月八日
本社會代辦山東鐵路及朝日錢路辦理各種運動一切事務
阿波共同汽船會社 大連市山縣通 電話五〇一一 八六九一

惠通行輪船行輪
○開往芝罘 福壽號 七月十日
○開往芝罘威海仁川 利通號 七月十三日
○開往西口 泰康號 七月八日
○開往門司宇品今治尾道 照國丸 七月十五日
電話三八五一 六一一八番
大連市加賀町三十番地 惠通行

近海郵船定期航輪（大連）
○開往橫濱 頭等四十六圓三等十七圓
勝浦丸 七月十九日
相模丸 七月廿五日
淡路丸 八月九日
勝浦丸 八月十五日
○開往長崎神戶大阪橫濱
淡路丸 七月十日
○開往名古屋橫濱
竹島丸 七月十三日
○開往天津 頭等十五圓三等五圓五十錢
勝浦丸 七月十二日
相模丸 七月十一日
玄武丸 七月廿四日
○開往營口
宮浦丸 七月十六日
○開往基隆高雄
第二養老丸 七月卅一日
岩手丸 七月十一日

朝鮮郵船大連行輪
○開往青島仁川 下午五時
會寧丸 七月七日
○開往仁川博多長崎鹿兒島
平安丸 七月十一日後六
○開往營口群山仁川
京畿丸 七月八日
以上各船內及其改行天氣大連市山縣通他事宜時
以那氣船民社船客業務又代理近海郵船株式會社朝鮮郵船株式會社大連代理店
日本郵船大連出張所 電話六七一二 三七三一九 七八四六番
日本郵船出張所代理貨物鑑理事宜大連市監部通
丸二商會 電話四二六四番五八八八番

大連汽船定期行輪
○開往青島上海（上午十一時）
大連丸 七月八日
奉天丸 七月十一日
長春丸 七月十三日
○開往天津（塘沽止）
長平丸 七月八日正午
長平丸 七月十二日後四
○開往登州府龍口
天潮丸 七月十四日後二
龍平丸 七月八日
○開往安東
天潮丸 七月十日後七
○開往名古屋
永安丸 七月十日
○開往阪神（由大連掛營口）
古城丸 七月九日
長順丸 七月廿一日
專屬貨客經理店 永和公司 電四一八五
阪神航路專屬荷扱店（大連須磨町六） 大連敷島町六 電話七八二七 六五八 澤山兄弟商會
大連汽船株式會社 電話五六六二 四六八二番

政記輪船行輪
○開往芝罘泉州 華平號 七月九日
○開往芝罘 永利號 七月九日
○開往龍口 有利號 七月九日
○開往安東 廣利號 七月十六日
大連市監部通三十九番地 政記輪船股份有限公司

杜素娟女士之隱憂

海上巨商杜國華君、紡紗業之錚錚者也、以事務紛繁、故晝夜奔忙、每經劇勞之後、腦力因之突衰、時患精神怔忡、健忘之症、加以無暇注意體育、故飲食少思、體力尤爲衰弱、羸削、終年在病院中討生活、估半數爲、其夫人杜素娟女士、深爲隱憂、每恨無相當良藥可恢復其夫之體力、去歲見有德國新藥「龜齡機」與其夫之病症相合、因購一打、按日與其夫服用、半月之後、杜飲食大增、精神尤足、體力日健、雖事務紛繁、而精神仍遊刃有餘、迄無衰憊之感、因按日常服、至今乃以「龜靈機」爲維護體力精神之至寶云、

◉龜靈機裝在美麗盒中
世界新藥「龜齡機」是專治男女生殖器病的其藥是男女愛情中實缺少兒女的仙丹、返老還童的寶筏、其配製原料純用青春物之生殖腺、甲狀腺、睪丸、卵巢等經種種化學的操作、配以高貴藥料所製成、故効力絕大萬試萬靈、復經衛生試驗所化驗、證明有效、特許專賣、

主治 老翁服、返復青春、生殖力還少復活、老婦服、月經復至、姙娠子女、青年服、健腦強精、讀書不忘、凡生殖器病、腎虛早洩、陽萎遺精及發育不完全、性感缺乏、貧血、作事厭倦、消化不良、視力減退等、及女子精脈不調、過多過少、經脈閉止、子宮寒冷、腹痛、赤白帶下、交接快味缺乏、半產、及卵巢發育不良、難以受孕等尤爲特効、

△龜齡機養身固精之奇効
龜齡機具有極大滋補力、其一盒之効力、遠勝中國參茸一斤、故凡吸鴉片者、老年衰弱者、青年腎虧者、均宜速服「龜齡機」、又患早洩病、則男女間快味缺乏、此殺有滋補陰眞、峯固玉關之力、患者速服、無不立愈、

大贈送？龜齡機！

本藥在東省發行一週紀念、特提五千盒、作爲贈送東省人士之用、以昭效力、而使推廣、照以上定價、在代售處凡購買龜齡機一盒者、即贈一盒、凡購買龜齡機半打者、即送半打、每人限一打、多者不贈、
東省總經理 奉天鼓樓南 金城大藥房
外埠函購欵先滙寄費在內郵票代洋十足通用吉黑郵票亦可
外埠代售處…安東瑞祥泰 洮安德隆仁 營口中西藥房 長春中西藥房 遼陽義和堂 大連同德藥房 吉林五洲藥房 江省德發 鐵嶺和發久

贈送家庭寶庫
內載家庭衛生普通病症簡易醫療法數十種及婦女行經衛生產乳妊等保護法若干種插圖七十餘幅凡注意婦女衛生者不可函索附郵票一分即寄
瀋陽鼓樓西 金城大藥房啓

長髮生毛聖藥 富美納音
含有殺菌力、長髮生毛、培養毛根、防止脫落、效驗卓著

毛髮爲角質所變、由網狀部生出、亦即皮膚之一部、人之腦髓、藏收於堅固頭蓋骨中、頭髮能禦避外部寒熱之刺戟、眉毛能防止塵埃之入眼、故衛生上極爲重要、且外觀上異常美麗、其養毛之法、第一在使之清潔、第二須以刺戟、第三設法培養、夫年老、疾病、或身體衰弱、均可使毛髮脫落、宜保身健體、常以頭油擦抹、櫛篦梳洗、兼用富美納音、管保髮黑色艷、不致脫落、概因此藥能殺除病菌、並使毛根血液循環周流故也、

富美納音有三大作用
一、殺菌作用 此藥殺菌力甚強、故能除盡毛根之一切有害黴菌、皮膚自然健壯、
二、刺戟作用 藥力刺戟毛囊活潑毛根血液促進生毛機能
三、營養作用 能培養毛根、使之吸收營養素、則毛髮易於發育、恰如草木、在根幹施以肥料、其枝葉自能繁茂也、

醫界泰斗、日本東京帝國大學教授醫學博士田中友治先生參酌脫毛禿髮原因、依據治療最新學理採取珍貴藥料、應用化學方法、配合生髮靈藥富美納音、最簡單經濟、安全生髮、一經使用、必得良好結果、

富美納音之效驗及所治病症
◉禿頭病◉少禿◉瘡禿◉眉毛稀薄◉產前產後脫落◉病後脫落◉浮皮多◉梅毒胎毒等脫落◉男女應有毛之處而無等症

富美納音之藥價
大瓶 日金五圓五角 中瓶 三圓
小瓶 一圓六角 外加郵費四角五分
凡各埠商大埠均有代售如徑直接訂購、請將藥價先行滙下、當即郵函交郵寄上、不致有誤、
奉贈說明書 如欲索取者、請函知敝藥院即行送上、不取分文、

富美納音總發售處
日本東京芝區田村町六七番地 東京藥院本行 電話（芝）一八七四 郵局振替東京六〇一〇〇番
日本大阪天王寺區石ヶ辻町西寄地 東京藥院分行 電話（天）一一四六 郵局振替大阪五〇八六八番